大同報

本報創刊西曆一九三一年
發行人 王希哲
編輯人 劉鎬東
印刷人 賀澤民
社址 新京東六馬路
日本(電話) 編輯部 四七二四 營業部 二〇九六 印刷工場 四七二五
報費 一份國幣五分 一個月國幣壹元 郵費在外
廣告價 一行(五號字十三字)一日壹元 特別地位加倍 長期另議

文教部主催關於學校
體育衛生講習會
在新京哈爾濱吉林等處舉行

文教部以我國教育設施應改善之處甚多，其中尤以衛生思想最爲幼稚，與衛生教育不能力行，是以該部爲改善學校體育衛生力謀上進計，特定在新京、吉林、哈爾濱等各大都市，舉行學校體育衛生講習會，以喚醒各校注意體育衛生，其講習科目，講師，日程等項如下，

講習科目
一、學校衛生及設備衛生
二、教授衛生，
三、學生衛生，
四、教員衛生，
五、通俗衛生講演，
並附有傳單模型等物，

二、講師
民政部衛生司事務官符志堅，同上岩崎義雄，

三、日程
新京 八月十五日十六日，
哈爾濱 八月十六日十九日，
吉林 八月廿二日廿三日，
奉天 八月廿五日廿六日，
齊齊哈爾 八月廿八日廿九日，

聽講員人數 一處約六十人(務宜由各處招來)，
資格 學校教職員及學校關係者，
五、每日講習鐘點計上午三點鐘下午兩點鐘共五點鐘

分糧吃大家之
滿城共黨落法網
首領解送保定司令部

(滿城通訊)本縣共黨之來源，係一三荒唐學子，彼等負笈平津，務新逐時，暇則流覽共黨書籍，以思想新穎相標榜，一旦返里，即廣肆宣傳，村夫農叟，動輒受其蠱惑，近以農村破產，生活極度艱難，赤毒遂迷漫全境，不可收拾，縣南尤烈，而西原坡及西草村實爲策動之大本營，一切秘密工作，公開活動，未有不受其指揮者，前年完縣暴動，本縣共黨亦曾遴選幹部份子，參預其事，惟組織不堅，旋即失敗，經此次打擊後，知大事之不可遽成，遂放棄盲動政策，努力宣傳工作，勾結地痞土棍把持農村教育，小學教員及校長，皆爲其必爭之缺，更復購買大批紛筆，四出廣播，牆垣房角，塗抹殆遍，以分糧吃大戶之口號爲最多，去年以借糧故，曾指使村氓流丐將西草村張洛之玉蜀，一夕共完，氣燄益張，七八月間劉桂堂軍流竄望都，彼等認爲時機成熟，滿城蘇維埃，不難實現，遂檢派數十粗壯流氓，破壞交通工事，惟經驗不足，鐵道急切不能抓開，當即截斷電桿電線，以表歡迎匪軍之熱誠，惟劉軍不日西竄，此看又成泡影，然實現赤色滿成之迷夢，未嘗一日或離也，果爾湯玉麟潛逃後，防不免空虛，共黨千載一時之良機又至矣，遂復廣集匪徒，揚言暴動，且定舊歷二月十九、二十二、二十九，爲起事之期，消息傳來，羣情大譁，遷居避難者，比比皆是，縣政府以治安大任，不得率爾放棄，遂調集各區警察保衛團，開赴西荷村村邊，晝夜巡邏，同時連同縣黨部具呈保行營及省政府請兵痛剿，行營主任錢大鈞以事態不理嚴重，無庸干戈妄動，致擾民安，遂飭令本縣政府及黨部，就地解決，且派韓委員來縣督辦，縣政府遂於舊歷三月七日，調集全縣警隊，枕戈待命，當夜即將城內趙宗敏抓獲，復於月色朦朧中，銜枚疾走，直抵西原坡，隱伏樹陰深處，晨曦一露，即羣起包剿，當將共黨首腦何兆熊何濟元張柏桐，從被窩中提出，何春元以巧計兎脫，得免於難，搜查甫畢，即轉向西荷村，又將陳瑞林等抓獲，始捆綁來縣，迄今共黨要人，已泰半沉入法網，羣龍失首，嫌疑份子莫不聞風而遁，後雖搜索再三，要員終未擒獲，遂將赤色囚徒，羈押本縣大獄，且加鐵鐐，後奉列行營飭令除將何濟元等輕微份子釋放外，餘均解保定，歸清徐警備司令部收押，依法懲辦云，

豫南災重

本報昨接河南特區救濟會駐滿分會代電，曰天不弔，禍迫豫南，吾民何辜，痛罹浩刦，感山河之破碎，惓絕天荒，覩民物之凋零，心寒鬼哭，妥自顛狂赤匪，出沒三邊，蔴醉青年，披靡九縣，殘民以逞，則人竊壙坑，盡室以行，則啼號載道，千百精華蕩盡，空餘剩水殘山，十萬家轉徙歸來，悵對頹垣敗瓦，今幸劉總司令駐節潢川，力戡逆亂，軍中一范，早敎西賊驚寒，威震七擒，足使南人不反，惟是還家有夢，八口難糊，失路堪悲，三思無計，牛隻疏藿，能供幾日之餐，一擔樵蘇，雖備數人之養，滿壑有倒懸之老，舉目無親，庭階有號食之兒，撫膺滋悸，田園荒廢，顆粒難收，村落邱墟，庇身失所，乞憐誰與，比閭無舉火之家，將伯空呼，嚴友抱同憐之病，撫念桑梓，痛迫切膚，彌望蓬蒿，計將東手，惟有懇求同賚，仰期移粟之施，而因痛哭秦庭，敬作發棠之請，伏乞恩宏赤，慨錫仁漿，嘉惠災黎，大施慈澤，但使材蒙有給，莫非續命之湯，倘承徹涸成蘇，永拜長生之佛，河南特區救濟會駐滿分會叩感，

江西民衆協助剿匪會
決議重要事項
勦匪應重風敎

(南昌通信)贛省會民衆協助剿匪會，已開四三次常會，范爭波等提出『剿匪應注重風敎案，』當經決議通過，並推范及彭程萬，鄒琳東，伍毓瑞，王明，負責籌備，其原提案文云，查關於剿匪方略，蔣委員長敦以三分軍事，七分政治，熊主席對於

肅清匪患 挽救江西危局，亦訓以風敎敎三字相提示，至理名言，見微知著，溯自剿匪軍興，我方兵力十倍於匪，深入匪穴，歷數百戰論三分軍事，已達到究，惟六戰以還，匪患日益滋長，迄今曾未稍戢，揣厥原因，實因七分政治，未能切實做到，現在政府一切設施，亦祇風敎政內政子之一部，全憑公文，實難奏效，本會協助勦匪，爲本省各界民衆之總集團，關於運輸，

救護慰勞 宣傳視察，雖經分組詳訂，惟本席默察現勢，似應於推動方面，多所注意，遵照熊主席風以動之，敎以化之，兩辦法切實進行，以實現七分政治剿匪之訓示，蓋現在一般民衆，慑於赤匪之虐，每每談虎色變，在匪區者被匪裹脅，逃出匪區者仰屋興嗟，志長氣餒，精神渙散，此種現象，

極爲危險 本會當此艱鉅，亟應設法，將此風氣轉移，轉移之道，即由地方公正素負民望之紳者，出而領導主持，造成濃厚空氣，使人人無畏匪之心，個個奮圖匪之願，由近及遠，由小而大，逐步推進，其效必宏，此所謂風以動之也，民衆之心理變換矣，目光轉移矣，然後敎以清匪之策，

禦匪之方 舉凡關於協剿，如保甲，堡，清鄉，衛團隊，剷共義勇隊，以及培養地方實力，各項工作，無不易於推行，此所謂敎之化也，基上理由，謹擬採辦法兩條，如左，

(一)，組織協剿工作設計委員會，由本會委員及本會經濟委員會委員，富有軍事政治，及熟悉民情風俗者，二定十一人至十五人組織之，

專司研究 及設計，乃保甲應如何培養，地方實力應如何培養運全，及其他各項，關於兩剿工作計劃，設計完成，隨時建議政府採擇，或由本會施行，

(二)，組織協動工作推道委員會，由本會委員及經濟委員會委員，凡熟悉各縣情形，及負有各縣聲望者，定十一人至十五人組織總會，並由本會分別函聘各縣旅省之公正紳者，

大家動員 各開本縣，組織分會主持，『實行本會所設計之各項協剿工作，凡派赴各縣工作委員，所有辦公及伙食費，概由本會補助，並呈請蔣委員長通令黨政軍各機關，不許歧視，或故意阻撓，並應助進行，以期實效，由此我進一步，匪退十尺，匪勢日蹙，我力日張，各縣民衆實力完成之日，即贓匪根株殲滅之時也，』

寶山海塘傾陷
兩處共長三百餘英尺
縣長金慶章電告省府請欵搶修

(上海通訊)吳淞口外寶山沿海一帶塘堤，二十年度搶險工程，傾圮過半，險象環生，前經寶山縣長金慶章覆勘屬實，當將塌工險狀並擬具計劃，迭次呈請蘇省府當局迅撥鉅欵，以便搶修，但迄今尚未奉到省府方面指令，詎日前淞潮水大汛，沿海塘堤被巨浦沖激，北石洞等處又告傾陷兩處，形勢險惡，危殆萬狀，業經寶山縣長急電省府，呼籲搶修，大公社記者，日前特赴寶山縣政府訪問出事情形甚詳，玆分誌如下，

傾陷兩處 寶山縣西北沿海一帶塘堤，二十年度曾搶險一次，但工程簡單，泥土蔴袋經風雨侵襲，均已腐爛下沈，塘脚堤身，相繼傾圮，其中尤以張家宅，鹽墩，北石洞，薛家灘，雁翅等處破壞最大，當經寶山縣長金慶章勘察後，除電呈省府撥欵興修外，一面並派遣護塘人員隨時視察塘堤情形，按日報告，以憑辦理搶險，詎自近日適値潮水大汛之期，北石洞一帶塘堤被潮水沖激，又告傾陷兩處，金縣長得耗，急偕要員親赴出事地點詳查，當勘得北石洞缺口二處，一處長約二百餘英尺，闊約六至八英尺不等，一處長約一百餘英尺，闊約八至十二英尺不等，形勢異常險惡，金縣長當以値玆秋汛未屆，災象已呈，萬一秋潮汎濫，堤身潰決，則上海，嘉定，太倉，常熟，崑山附近各縣，勢必皆遭池魚之殃，除一面將危險情形急電省府呼籲請援外，一面並召集護塘人員地方人士，集議籌商急救辦法，

電省告急 鎭江省政府主席顧建設廳長董鈞鑒，本縣北石洞險工，已擬計劃預算，呈請撥欵興修，迄未奉到指令，惶急萬狀，近日適値潮水大汛之期，東晚略轉東北風，潮水向塘岸沖擊，又傾陷二處，一處長約二百餘英尺，闊約六至八英尺不等，一處長約一百餘英尺，闊約八至十二英尺不等，似此危險日亟，瞻念前途，惶悚益甚，伏乞顧念民命，迅賜撥欵，趕速興修，庶免互禍，不勝迫切待命之至，寶山縣縣長金慶章叩，

蝗災
魯北高苑……
秋收已絕望
民廳飭令各縣撲滅中

(濟南通信)本省今春小麥收成尚佳，較豐年約及八成之譜，現在秋禾正在滋長，而蝗蟲到處紛起，本市西南鄉一帶蝗蟲初見，食傷禾苗，勢甚蔓延，而魯東之萊成，魯西之邱縣，魯北之高苑青城，亦均有發現，民政廳正令各縣加緊撲捉，以免成災，玆將各縣報告摘錄如左，

＝萊成＝ 民政廳據萊成縣長周保鑑呈稱，該縣城東寨子東地方，發現蝗蟲當經派政務警察馳赴該處督同民衆撤夜圍捕，現已肅清，

＝邱縣＝ 據邱縣縣長余有林呈報，該縣村等莊，忽有蝗蟲發生，禾苗受傷，業已捕打淨盡等情，該廳據報後，業於昨日分別指令，務須督飭民衆隨時嚴加防範，以免田禾受傷致損秋成，

＝高苑＝ 高苑通信，本縣第四區唐家坊一帶發現蝗蟲，從東北飛來，寬約六七里，騰則蔽天，落則蓋地，一掬盈把一蹴滿腿，驅之不飛，打不勝打，田禾被吃盡，秋收絕望，農民嗟顉，將來再生幼蝗更不知伊於胡底，

＝青城＝ 民政廳據青城縣長劉北庭報告，該縣第一區東北鄉李家莊一帶，前日突有飛蝗飛來，幸次早即全部向西北方面飛去，田禾無恙等情，該廳當於昨日電飭該縣長隨時防範，以免秋禾被災，

平大女子學院
護校運動愈烈
組織隊伍武力解決

(北平通訊)北平大學各學院自日昨突傳校長徐誦明有返平消息後，平大各院學生皆紛紛有所活動，頓現緊張狀態，蓋準備請求徐氏另謀平大解決辦法，尤以高中情形緊張殊甚，準備武力護校，反對接收，故學潮再起，實有可能，但徐氏返平消息，無法證實，平大辦公處尚加以否認，玆分錄各院詳情如次，

△女子學院 平大女子文理學院，昨推代表熊愷等赴平大辦公處面謁秘書陳中平，請求以下兩點，一，請陳秘書轉徐校長，直接向教部交涉，務收回併系成命，二，希望當局對女院加以保障，以後勿生此項事故，俾學生得以專心攻讀，陳均允轉達，

△藝術學院 藝學術院護校會，日來迭有積極工作，最近南下代表亦不日啓程，教職員方面對於護校工作，擁反不一，狀甚紊亂，該院日昨並在審園飯莊開院務會議，討論結束後之辦法，

△商法兩院 商法兩院自始即未有何表示，昨日各該院之情形，亦有所活動，蓋因已聞徐誦明校長返平，故將加以力爭，最近即將聯絡各校及學聯作，整個之運動

△平大高中 高級中學自日前突傳有武力接收消息後，護校會全體同學均晝夜職守，校門緊閉，鯊人之標語貼滿院壁，據該會某執委談，護校方面，雖備有武器但非至不得已時決不與之一拼，同學等總希由武力中求和平之解決云，又平大高中護校會，於日昨召開臨時大會，決議組織，糾察隊，分武裝，交通，運輸，留守，四隊積極聯絡，女子文理學院，南下請願案，仍積極準備云，

△學聯開會 學聯於日昨召開常委會，決議積極籌備南下，通知參加南下請願各校報到限期截止平大校長徐誦明返平後，決派代表十人訊問與教部交涉之經過並量確內容，如平大辦公處武力接收平高，決組糾察隊武力制止，

△私立學院 華北學院及郁文學院，民國學院等，自奉教部命停止招生後，學生方面迭有表示，且因該三院院長皆爲黨國柱石，頗料有挽回之望，但迄今教部，私大各院，仍無折衷辦法消息，華北與郁文兩院，己決定開聯席會議，討論應付辦法云，

雙鶴牌
質味俱佳

CVA-8

傷風咳嗽之新治法
療喉胸疾病此直接吸入法奏効神速

治傷風咳嗽喉痛氣管支炎氣喘以及其他呼吸器病有服入胃之藥者有吸揮發液之藥氣者兩種治法雖亦各有其價值而各有缺點惟韋廉士吸入止咳片係由最新科學發明治療呼吸器之藥品能合兩種之長因此片含在口中緩緩鎔化即發出滅菌治療之芬芳氣體隨呼吸入咽喉氣管肺部直達各該部膜衣深處消炎化痰順氣殺菌而直接攻其病源所餘固體藥質復隨唾液入胃而行間接之治療此間接治療亦甚有力與其他僅僅入胃之咳藥大有天壤之別至於此片用以防禦喉胸疾病更屬佳良故當此冷暖無常氣候實不可不備之也各藥房均有出售每瓶一元或向上海江西路四五一號韋廉士醫生藥局購備每瓶一元二角郵費免收

消化器官需要稠紅血液

患各種消化病者鮮有疑及其病在於血虧不知消化液原由血液而來即胃部與其他消化器官亦必賴多量稠紅之血液以維持其健康之力量故血旺消化即強乃屬天然之結果患劇烈消化病至於痛苦備嘗而由服用韋廉士醫生紅色補丸得收良効者不可勝數良以此丸確能補血強血近有醫師嘗取多數病家服用此丸前後之血液加以檢驗證此不虛其紅血球增加之多即該醫師亦不禁爲愕然也故患消化病與其他由血虧腦弱而起之各症舍韋廉士醫生紅色補丸外更無較佳之治療品矣

緬甸仰光唐人街萬福堂胡君九福來書云「鄙人嘗患胃病初則食入即吐後乃不思飲食遂致肌瘦面黃神疲力弱中西醫藥累試無効故從友介紹服韋廉士醫生紅色補丸即覺食慾增進繼續吞服諸症悉瘳今又十分強健矣感感」韋廉士醫生紅色補丸爲天下馳名補血健腦聖藥各藥房均有出售或直向上海江西路四五一號韋廉士醫生藥局購備每瓶一元五角六瓶八元中國境內郵費不取

國際重要對策

日外務省連日協議

對華仍持强硬態度向前邁進
與各國訂互惠約採報復手段
聯絡各國文化努力海軍平等

【東京三十日發國通】經濟會議失敗及之經濟戰爭、而千九百三十五年之華盛頓倫敦改訂廢海軍條約期日、外相內田以下外務省各首腦部、連日開首腦部會議研究對策、大體依下列、各項而進行、

對華政策　對華帝國政府始終依既定方針、持帝國政府自主的强硬態度、向前邁進、斷乎排斥國際聯盟英美等、所取之援華策、謀使中國認識、東洋門羅主義之眞意、而使自發的眞意義云、

通商政策　經濟會議決裂、今後之世界經濟戰必趨激化、而對日本之各國攻擊、亦必激烈、帝國政府爲自衛手段、不得不積極的取海外市場政策、所謂自衛策、即與日本直接有密切經濟關係之各國間、依互惠主義締結通商條約、積極的對策、即執對日壓迫對外通商斷乎報復手段、並伸張亞米利加印度南洋南美等未開拓消費市場、於可能範圍內、圖謀開發、

國際政策　帝國政府雖脫退聯盟、行自主的外交政策、但對他國之外交折衝極力取妥協政策、故前曾擬在埃及南阿聯邦、阿富汗克倫比亞、埃及比亞等處、設公館、尙設國際文化局、努力於連絡各國文化、再於千九百三十五年之華盛頓會議、要求在從來之華盛頓會議及倫敦會議、對日海軍受不當壓迫、此番務對英美均等化同時今年度會議、必然的對華九國條約中中國之國際管理問題、以及一般太平洋問題等必能再爲討議、爲貫徹帝國政府之合理的主義、不得不取萬全政策、於外務省才年中實現、外交參謀本部之考查部以資準備一切並於明年度設歐美局、第三課豫備於千九百三十五年之會議而行研究諸政策之根本的考究云、

時局匡救費、在九年度因停止之計劃、其金額當相當減少也、然如發生旱魃及其他天災、不能依照計劃停止之也、貿易之前途已呈相當樂觀焉、當各國均呈顯著輸出減退之今日、惟獨日本特別增加、今年下半期出超若干亦未可知、除貿易外、海運收入、觀光局收入等、雖將減少、而由國際收支全部觀之、尙無可悲觀也、故現在無貿易管理之必要也、關於自昭和八年度發行之新公債之利率依證券界之實勢、四分利公債之發行、想有可能性、現在之低金利傾向、想亦有繼續之必要也、余擬以低金利政策爲楔機、對於資本之分配、使之底利且確實對於資本與勞力之間關於利益分配之競爭、亦頗使之中止也云云、

對列國之通商壓迫
日外務當局決定根本方針

【東京三十日國通電】經濟會議休會、同時英國側之對日通商壓迫、漸爲顯著、濠洲印度、及馬來聯邦、着着進行增高關稅之議、而南亞聯邦、亦果然主張壓迫對日通商、今後之日本對外通商、情勢重大化、故日外務當局對此銳意考究其對策中、大體確立如左之根本方針、近將向關係當局、民間當業者提示、以期日本通商之組織的發展、

一、活用國內對策通商審議會、以圖組織的通商政策之樹立、

民間輸出業者之自發的促進輸出之統制、但自發統制困難之時、許可輸出組合法以政府之權力、爲輸出之統制、

在海外市場、輸出業者之投賣、或禁止不當廉賣之法令手段、

二、以對外策、修正從來之自由主義的、無條件最惠國待遇約款論、以各個互惠協定主義之對外策爲基礎、對於與外國之通商協定之時、即以此項協定爲原則、而當相對國及本邦當業者間之協定、應於本邦取相對國通商之關係狀態或場合、而相對國政府或當業者在我當業者之間關於一定商品、或一定數量、設置物物交換之協定之設置、決能應諾、但右協定、限於數量協定至撤廢市場協定乃至價格協

美國港防建築發資六百萬元

【華盛頓英亞社電】內政部長裏克思、由公共事業基金中提出六百萬元、撥作哈瓦埸防與港防、與建築之用云、

日外省
任杉村陽太郎爲考查部部長

【東京三十日發國通】關於設置外務省考查部之外務當局與樞密院就具體的成案正協議中、而對於考查部長一席已內定任命前聯盟次長杉村陽太郎公使矣、

日本之對華借款
將扣押中國之擔保品

【東京三十日發國通】日本對華借款、已達本利合計十億之鉅、南京政府宛如以西原借款之態度臨之於日本、茲記該項舉舉大者、

一、在大正七年與中日實業會社、及交通部內所成立之借款、【電話借款】一千五百萬元、

一、大正十二年同會社、對交通部間之二千五百萬元、

一大正八年已行整理之同會社對交通部間之電線淤欠金百五十萬元、及其他四百萬元、

一、大正五年同此對交通部之電話借款五百萬元、大正七年東亞興業有線電信借款二千五百萬元、

一、大正九年東亞興業有線電信、第二次借款千三百萬元、

一、大正十一年靑島製鹽業保證金二千萬元、

以外南京政府之軍需借款、及陸軍部之被服借款、等一億二千萬元、而此等借款固均有相當擔保品、但迄至最近以來、利息迄未繳納、且又經過本利繳納期日、而此一再緩期、以有今日、乃最近之中國、與歐美列國奔走等借款、因勿論何時均可催促、但因考慮中國財政、故成立借款、其結果致中國對日擔保亦有二重三重擔保之可能性、若中國長此支吾、日本即將以實力而差押有線無線電信電話云、陸軍幹部刻正如此協議中、

德國代表……
評經濟會成績
認爲戰債問題須討論

【倫敦英亞社電】世界經濟會最終會議之會議席上、撤特合博士、以德代表團名義、發言正式評述經濟會之成績撤合特指稱、經濟不斷的六星期之討論後、祇得承認、即預定議事大綱之一條亦未達到何種協定、實屬遺憾、已經通過之議案、純爲一般的性質、任何國家不負任何責任、撤合特又謂、『當然、不能加咎於何人乃制度之罪也、爲改善六十四個根本對立國家之狀況、用各種計劃進行忠告與對告結果必至破裂、實不能避勉也』以下撤合特博士又以不贊同之態度、述及近年來某國用一時間的收計劃國欠彼債欵之法、以對本身根本經濟之混亂、進行奮鬭、以便不與經濟或道德觀點相違、又謂債務可以各種貨物之輸出、或其他經濟的交易辦法以償付、邇來發生之事件充分證明、債務與償債能力間之不相合、故重行討論此問題、爲如何急要也云、

慫恿鈴木若槻兩總裁
使無任所大臣入閣
近日政府積極交涉

【東京卅一日發國通】政府謀現內閣之强化並爲下次議會之圓滿通過策、對於鈴木若槻兩氏之政民兩黨總裁希望使無任所大臣入閣、前者高橋財相、對於鈴木政友總裁、試行預備交涉、而鈴木總裁對此已拒絕一次而齋藤首相並其側近者、關於無任所大臣、務必謀劃此事之實現、對於鈴木總裁亦窺伺正式交涉之機會也而在各種之情勢政府側如見到確信爲有利時、由從來之關係上、首先當由財相與鈴木總裁會見也、其後首相再訪問鈴木總裁、而對鈴木氏正式述明、擬使無任所大臣入閣之旨、將爲正式交涉焉、然彼時對於若槻民政總裁、亦同樣慫恿入閣、在政府側之觀測、大致於九十月之間、依四圍之情勢、使鈴木總裁有不得拒絕入閣之狀態、亦未可知、故推想其實現頗有可能性也云、

日財相談
明年度豫算方針

【東京三十日發國通】高橋財想二十九日在葉山別墅、關於明年度豫算編成方針、所談如左、

九年度豫算最應重大視之種目、即軍事費也、而對此議論雖有種種、然余想在八年度程度、不能不承認之也、然而如海軍之第二次補充計畫、已在本年作成豫算、業已提及、而無理延期、故在明年度之豫算、不得不優先的承認也、在前議會雖有關於强固財政基礎之決議案、然依照現在之豫算編製項目而不加之以變更時、余想大致以經常歲入亦足敷經常歲出也、即關於此點、在昭和六七年度、多少能有剩餘金而九年度豫算不得使用、余想多少可以有自然增收之希望也、滿洲事變費非得到滿洲國維持治安之確實性、不能急於收理之也、然該國之財政、呈豫想外之良好、故將來滿洲國之警備費想在該國或有自行開支之能力焉、

北鐵李督辦陳監事長
來京接洽要公

北滿鐵路督辦李紹庚、同該路監事長陳克正二氏、隨同交通部森田路政司長、於昨二十八日午後三時半車抵京、擬因某項公務、非請政府核示未便擅專、故於今二十九日李陳二氏同至交通部出席會議、聞已擬有具體辦法而呈政府核准後、順爲莫送武藤大將告別式後、即行返哈云、

爲促成撤廢治外法權
司法部積極着手
改編完美法規

滿洲國司令部以撤廢廢治外法權爲目標、傾全力以改善於司法制度、惟查爲司法制度運用根本之現行法之大半爲滿洲國獨立前所施行之法規、爲援用依像滿洲國教令上月三號所援用前之法令現狀、未免有不統一之感、政司法部當局乃急於改編司法制度之根本諸法規、豫定以一年爲基、傾全力而從事於民法、商法、民事訴訟法、全般的編纂起草云、

菱刈軍司令官
預定八月中旬赴任

（東京三十日發國通）新關東軍司令官菱刈大將、因兼任全權大使之關係上急於赴任、故與齋藤首相以下荒木內田永井各大臣、爲重要協會預定八月中旬赴任云、

日海軍側
對於珊瑚島已開始調查

【東京二十九日發國通】平田末次氏、自大正六年以來、所占有之島、似非法國宣言先占之珊瑚島、而一部分有或係該羣島亦未可知之懸念、故海軍側自三十一日起、開始本格的調查矣、若平田島非珊瑚島之事已可判明時、則日本國即對該島爲先占之宣言、再拉砂島之先占亦於此際有處置之必要、爲其手續、當招致拉砂鱗礦社員調查之也、

法財政團爲投資滿洲
德利比耶將來滿調查

【東京二十日發國通】以法國海外發展協會、代表德利比耶氏來朝爲良機、與法關係密切之藤村義朗男等、促成法對滿投資進步、於廿九日業已發聲明、設置日法協同對滿調查會之聲明書矣、法國海外發展協會、以現任大總統爲名譽總裁、以各財團工業團爲主體、有力團體之德利比耶氏、八月可能來滿會見首腦要人、一切事情調查後、招集法財界云、

司法部
取銷登記木戳

司法部、以各法院登記處、每於平常登記完畢後、一律加蓋此照抵押典賣外國人無效之木戳、該部以此等情事既無法律根據、又非裁判結果、殊不正當、各法院登記處、近來仍多沿用不改、繼續蓋用、實屬非是、是以該部現令各法院等、即日將此木戳銷燬毋得仍踏前轍云云

軍政部注重夏防
訓令各省警備司令
早日肅清匪患

軍政部訓令所屬各省警備司令部、際此青紗帳起、匪賊發生、雖經軍警痛剿、而匪賊一時恐難肅清、該部爲實行夏防計、特申令各省警備部轉飭所屬部隊、將各駐在地之治安辦法、以及剿匪情形隨時詳爲具報、務期各該長官嚴行督飭、以資早日肅淸、以靖地方、而衛人民云、

日明治天皇之
御靈祭於三十日在宮中嚴肅舉行

【東京三十日發國通】三十日對於明治天皇御靈祭、天皇陛下、於午前九時駕臨宮中皇靈殿、由各宮殿下以及湯淺宮相以下宮內官參列之下、在嚴肅中舉行祭典矣、

明年度陸軍預算
日陸軍省向大藏省提出
此外滿洲事變費正協議中
豫測總額當達五億五千萬

【東京卅日發國通】陸軍側對於明年度豫算概算、定於三十一日提出於大藏省其內容如左、【單位萬圓】

一、經常部　一、九〇〇
一、作戰資料整備費　一七、〇〇〇
一、補助教育費　六二四

其他制度改善費、燃料儲藏費、新規事業費、合計約四億圓、此外滿洲事變費、目下與參謀本部之間、正協議中、八月中當提出於大藏省、其額比較本年度滿洲事變費一億四千五百九十九萬圓、當有若干之增加也、因而明年度陸軍預算總額常達五億五千萬圓程度之觀測也、

省議決定之
日外務預算概要

【東京三十日發國通】昭和九年度外務省豫算概算、二十九日開最後之省議、已經決定、僅外務省、自西比利亞出兵時代之廟街事件以後、依各滿洲事變上海事變、爲救恤直接間接被害之日人、日人救恤費、約五百萬圓、內田外相直接與財相折衝、施行政治的解決、而定於三十一日提出大藏省之豫算案、乃包含以上救恤費者其內容如左、

九年度外務省豫算總計	
總計	一四二、〇〇〇
內 計	
經常部	一二〇、〇〇〇
臨時部	一二二、〇〇〇
再以上之中	
新規要求費	二、三〇〇
五公使館新設費	七〇〇
歐美局第三課增設費	一〇
滿蒙局新設費	一〇〇
國際文北局新設費	一三〇

大同二年度預算綱要（下）
以堅實爲主旨而編成之
經參議府通過昨日公佈

一、豫備金之激減、
二、軍政部費細分積算之、
三、省公署費分解追加之、
四、地方官廳之歲入歲出、均受豫算之統制者甚多、

爲以上等項是也、此等不僅生於豫算之進步、實滿洲國自體之安定與發展之表顯者也、

要之大同二年度預算、在眞的意味誠爲滿洲國最初之歲計總豫算、其堅實無比、及孕藏將來之飛躍發展、誠足誇躍者也、

△歲入之部（單位千圓）

所管	經常部	臨時部	計
總務廳	八三	七、六七八	七、七六一
民政部	一、七四六	一、四七六	三、二二三
外交部	五〇	—	五〇
軍政部	五三〇	—	五三〇
財政部	三六、五六四	七、五三〇	一三四、一一四
實業部	一、四五一	—	一、四五一
交通部	三四二	—	三四二
司法部	一、三六五	—	一、三六五
計	一三二、一三四	一七、〇三四	一四九、一六九

大同二年度歲入預算額

	二年度	元年度（包含追加預算額）	增減
經常費			
租稅	一〇八、六二九	八四、八三八	二三、七九一
關稅	四九、七八一	四〇、八九〇	八、八九一
內國稅	三八、一一一	二七、一三四	一〇、九七七
鹽稅	二〇、七三六	一六、八一四	三、九二二
專賣利益金	一五、三八六	九、九五二	五、四三四
專賣公署利益金	九、八二八	五、〇〇〇	四、八二八
吉黑榷運署利益金	五、〇〇〇	四、三六二	六三八
其他	五五八	五九〇	△三二
官產收入其他雜收入	八、一一八	二、五九六	五、五二二
計	一三二、一三四	九七、三八六	三四、七四八
臨時部	[illegible]	[illegible]	[illegible]
普通	六、六七八	三、六三一	三、〇四七
由特別會計	三一七	一〇〇	二一七
公債金	七、〇〇〇	三六、八三九	△二九、八三九
建國年度剩餘金	三、〇三九	—	三、〇三九
計	一七、〇三四	四〇、五七〇	△二三、五三五
總計	一四九、一六九	一三七、九五六	一一、二一三

△歲出之部

所管	經常部	臨時部	計
執政府	一、二〇〇	—	一、二〇〇
總務廳	二〇、三七九	一九、二九九	三九、六七八
興安總署	二、三一九	二五	二、三四四
民政部	二三、六四八	一、六三二	二四、二八〇
外交部	一、二〇二	四二	一、二四五
軍政部	三七、三三三	四、六三三	四一、九六七
財政部	一二、四一一	一三、九三三	二六、三四四
實業部	一、五二一	一、八八九	三、四一〇
交通部	二、〇〇五	一六五	二、一七〇
司法部	五、五九五	—	五、五九五
文敎部	八三一	九九	九三一
合計	一〇七、四四八	四一、七二〇	一四九、一六九

大同二年度會計別歲入歲出豫算表（單位千圓）

一、一般會計歲入歲出總豫算	一四九、一六八
一、各特別會計歲入歲出豫算	一〇六、九四五
總務廳所管	
關稅及鹽稅擔保舊外國債整理基金	二五、八九三
國都建設局	六、四二四
國道局	七、〇〇〇
需品資金	五、四〇四
減債基金	三一五
軍政部所管	
被服廠	五、三八二
財政部所管	
專賣公署	三二、八九三
吉黑榷運署	一九、六七九
國有財產整理資金	一、〇七二
交通部所管	
郵便	二、八八一
總計	二五六、一一五

第三十六次國務會議案

本日之第三十六次國務院會議議決人事之任命如左、聞不日即可明令發表云、

任中野琥逸爲熱河省公署總務廳長
任張翼廷爲同上民政廳長
任曾恪爲同上秘書長
任曹承宗爲奉天省公署秘書長

日外務省
將各國新稅率通知各通商社

近據外交部之調查、最近印度開始提高棉布關稅之英國各自治領土及聯邦等、亦徵收高率關稅、在此數年來世界各國、爭相設立關稅之高障壁中、而日本較之實爲低率、該外務省當局於此點爲證實起見、特將各國稅率通知各地通商會社云、

任免辭令

任岩下角右衛門爲國道局技士
國道局技士岩下角右衛門著敍委任二等
派國道局技士岩下角右衛門在奉天國道建設處辦事此狀
大同二年五月廿四日

任高谷章三爲國道局技士
國道局技士高谷章著敍委任二等
派國道局技士高谷章三奉天國道建設處辦事此狀
大同二年五月廿六日

任小平藤吉爲國道局技士
國道局技士小平藤吉著敍委任二等
派國道局技士小平藤吉在奉天國道建設處辦事此狀
大同二年五月廿七日

人事往來（卅一日）

吉興氏、午前九時離京東渡、
京都商業視察團、午前六時四十分到京、
廣島高等學校視察團、午前六時四十分到京、
學生研究團三百五十名、午前八時四十分赴哈爾濱、
古北第一中學校視察團五十四名、昨午後十時赴大連、
學習院學生二十九名、昨日午後四時由吉林來京、
駐哈飛行〇〇除凱旋兵四十五名、昨午後三時通過新京、

各地商況（七月卅一日）

金銀

倫敦銀塊	一八片〇〇分
同 遠卯	一八片一六分一
紐約銀塊	三五仙二分一
孟買銀塊	五六留比八分一
上海標金	八五一、五〇
新京足金每兩	一〇一、〇〇
新京紋銀每兩	一一、三六

匯兌

英美匯兌	四弗三仙一分
美日匯兌	二八弗〇〇仙
中美匯兌	二八弗三七仙
上海英匯 賣	一志三片一分一
上海美匯 賣	二八弗四分五
上海東匯 賣	一〇〇元七五
日本英匯 賣	一志二片一分二
日本美匯 賣	二七弗八分〇
營口匯上海	九七元三五〇
大連匯上海	九七元三五〇
大連匯煙臺	九六元〇〇五

錢鈔

新京滿洲中央銀行官行	
滙上海	七一兩
國幣兌現大洋	一百元
同 兌哈大洋	一元一角三分
同 兌吉大洋	一元三角
國幣每元合官帖	五百吊
現洋每元合官帖	五百吊
奉字每元合官帖	五百吊
哈洋每元合官帖	四百吊
吉洋每元合官帖	三百八十五吊

城內現行

鈔票每元合金票	一元〇四九
哈洋每元合金票	八毛二
現洋每元合鈔票	九毛五分
現洋每元合金票	八毛[illegible]
奉字每元合官帖	五百〇二吊
金票每元合官帖	五百廿七吊

● 金融市場現行

● 鈔票對國幣

	本日午前	昨日午後
開行	九五、四五	九五、四五
大價	九五、五〇	九五、五〇
小價	九五、三〇	九五、四〇
下市	九五、四〇	九五、四〇
交數	五萬五千	一萬

● 金票對鈔票

	本日午前	昨日午後
開行	一〇四、九〇	一〇四、六〇
大價	一〇四、九五	一〇四、七〇
小價	一〇四、八〇	一〇四、六〇
下市	一〇四、八〇	一〇四、七〇
交數	十二萬六千	四千

▲奉天▼

● 國幣對金票 八月十四日卯

	本日午前	昨日午後
開行	九九、八〇	九九、八〇
大價	九九、八五	九九、九〇
小價	九九、八〇	九九、八〇
下市	九九、八五	九九、八〇
交數	五萬元	[illegible]

現行 一〇四、八〇

● 國幣兌鈔票 八月十四日卯

	本日午前	昨日午後
開行	一〇四、五五	一〇四、六〇
大價	一〇四、六五	一〇四、六五
小價	一〇四、五五	一〇四、五五
下市	一〇四、六〇	一〇四、六〇
交數	三萬五千元	[illegible]

現行 一〇四、八〇

▲大連▼

● 金票對鈔票 八月十二日卯

	本日午前	昨日午前
開行	一〇三、〇五	一〇三、〇五
大價	一〇四、〇五	[illegible]
小價	一〇三、六〇	[illegible]
下市	一〇三、六〇	[illegible]
交數	三六萬	[illegible]

現行 一〇四、六〇

▲安東▼

● 鈔對金票 現行 一三九、六〇

商品

▲開原▼ ● 國幣對金票 現行 九九、五〇

▲哈爾濱▼ ● 國幣對金票 現行 九九、七五

● 美國棉花 九月卯 一一、五〇 十月卯 一一、六〇 一月卯 一一、八〇 三月卯 一一、九二 五月卯 一二、〇二 七月卯 [illegible]

● 印度棉花 卜羅吉印 [illegible] 巡高魯印 [illegible] 沃課拉印 [illegible]

● 大阪三品（綿線） 現行 休 八月 九月 十月 十一月 十二月 一月 會

● 大阪棉花 近卯 遠卯 休 會

● 橫濱生系 現行 八七〇、〇〇 本卯 遠卯 八二六、〇〇

● 神戶豆餅 七月卯 三五五、〇〇 八月卯 三三三、〇〇 九月卯 [illegible]

▲大連▼

● 豆餅（一塊鈔票價） 現行 一、四二五 八月半 一、四六〇 九月半 一、四七五 十月半 [illegible]

● 豆油（一箱鈔票價） 現行 一、四三五 八月半 一、四四〇 九月半 [illegible]

● 大豆（百斤鈔票價） 四、七二

▲新京▼

米糧 城內米糧現行

粳米	六角六分
小米	九角
秫米	一元六角
小豆	三元二角
元豆	二元八角
包米	二元六角
豆油	一元六分
豆餅	一元

● 高粱（百斤鈔票價） 現行 四、七五 八月卯 四、八二 九月卯 四、八二 十月卯 四、七五 十一月卯 四、六七 不帶皮 [illegible]

▲哈爾濱▼

● 大豆（一魯布哈洋價） 現行 二、九〇 八月卯 二、一六 九月卯 二、〇五 十月卯 [illegible]

● 小麥（同上） 八月卯 七二七五 九月同 七三二五 十月同 七二五〇

蘇聯在滿商業 勢將全部衰滅

(哈爾濱訊)北鐵自滿東西國境車站之貨車直通聯絡封鎖以來、當地之蘇聯國營貿易機關、糧食出口公司、即曾開始整理、現在已告一段落、現其經理必亞爾勾夫已於二十七日離哈赴莫斯科、哈埠營業、亦勢將中止、與此關聯之遠東銀行、因北鐵營業收入之減少、漸漸閑散、茲擬縮小業務而該行出納股主任玆伯特勾夫理事、亦於二十八日返莫斯科、

懷德各界赴省 懇留馬縣長

(公主嶺訊)本縣縣長馬孫民氏、自蒞任以來、已數載於茲、辦理地方行政、素著賢聲、其勤勞之最著者、尤以保境安民、見稱於日滿當局、溯自接篆伊始、適値事變後地方騷亂之餘、盜賊蠭起、民不聊生、公毅然以除暴安民爲己任、竟於最短期間、肅清匪氛、使境內安堵如常、及自去歲、各縣胡匪猖獗、迄無寧日、惟懷德境內、獨好整以暇、南有克復伊通之捷、西有援救梨樹之舉、以至轉戰長嶺、長春各界、兵力所及、均能使鄰縣轉危爲安、正期長宰斯土、共仰仁輝、熟意省方近日忽有更動消息、各界聞此、驚惶異常、以爲時當夏令、青紗障起、胡匪蠢動、正夏防吃緊之際、如遽然易人、且恐影響全縣治安、除由各團體電請省方留任外、並有各法團赴省面懇省座收回成命、其晉省籲請者、爲公主嶺河南商會程會長、河北商會張會長、農務會趙會長、懷德城商會李會長、教育會谷會長、農學會長、諸氏云、

掛紅旗偷漢子之趣聞

(哈爾濱訊)江灘十三四道街間、均爲草市、其迤西附近有住戶張廷貫者、年三十餘歲、以買賣破爛衣服爲業、查張原是一個商人、頗有財力、上年水災後、因患病四五個月、積蓄既已耗完、職業亦爲失掉、是以改就是業、維持目前生活、前數年因髮妻病亡、續娶江北村民陳氏女爲繼室、陳氏現年二十五歲、剪髮天足、貌僅中姿、但善於修飾、以故若二十許之麗人、陳氏爲人忠厚和氣、對於過家之道、尤非常勤儉、惟有一宗毛病、偷汗子幾經成癖、其夫早已看出破綻、數次毒打、迄不稍改、近因日間常不在家、故陳氏又結交有李姓青年一人、在航業界作事、因陳氏家距新江堤頗近、在江堤可望見其住室、故陳氏爲李某便利來往起見、與李某定一暗計、在房上掛一較小之紅旗、即其夫張某未在家之表示、若未掛紅旗、即其夫在家、切不可前來、詎其隣佑將此事告知張某、二十七日早十時張某僞作出外營業、暗藏附近某處、移時果見自己房上、掛出一小紅旗、至十二時許、即見李某進其家內、遲約二十分、張某回家捉姦、叫門聲急、李某乃由後窗脫逃、張進屋後、一無所獲、僅有許多痕跡、遂與陳氏口角、併詢其掛紅旗之原故、陳仍胡言抵賴、因之毆打成團、後經隣人勸解、始行完事、仍慮其窮無聊賴之生活、至陳氏是否能改其舊行、仍得看下回分解、

瀋市瑣聞

仗勢欺人

奉天實業廳傳達孫某者、素好冶遊、近在工業區、窮四家子、東興堂院內、自仗實業廳勢力、在院內自逞英豪、常對該堂執事人紀某大言自誇、我孫某勢力最大、無論妓館接妓女、或關賬、有不服從者、我負完全責任、該堂執事、信以爲實、近來頗借孫之勢力、欺凌妓女、最近並將妓女玉香、作孫之靠家、以圖狼狽爲奸云、

小販叫苦

(瀋陽)自入夏以來、天氣炎熱、較往年頗爲劇烈、因之城關售賣冰糕之小販、大獲其利、乃不意近數日以來、時常降雨、且天氣較涼、冰糕不易售賣、各小販均告賠累、而最苦爲小河沿之冰糕商、一切設備、及地皮租、耗去本錢甚多、而獲利未久、遂告停業、頗形叫苦、

賊太無情

(瀋陽第四)署界內實興里住戶王世文、以擔水爲生、老夫老婦困苦生活、家無隔夜餘糧、只有破衣幾件、以禦寒暑、於前日七時許、王某出外擔水、婦出外拾柴之際、將門上鎖、有小賊乘隙潛爾而入、將屋內物件竊取一空、杳如黃鶴矣、王某歸家、查知被竊大哭不已、自思謀生之策、實難籌計、大有棄世之念、後經鄰人勸解方罷云、

劉佮返奉

(在京留演)未久之名伶、劉筱衡、自由新京退出後、本擬赴大連出演、後因奉天南市場新新大舞台挽留、該佮允在奉出演七日、然後赴連、刻聞該佮已出台四日、擬於八月二日、起程赴連云、

指官詐財

(瀋陽警察)四署境內、有劉萬財者、冒充警務員、赴第一市場王鴻勳處、詐買股票五十七張、共合大洋六百七十元、當經警廳特務科毛特務員、見其形跡可疑、趨前盤詢、該劉某言語支離、詐財顯漏、即經逮捕、送交回回營分所、轉送警察廳、特務科懲辦云、

孟委員敲詐農民

(張家灣訊)查德惠縣境、本非種煙區域、一般農民、因事變之後、受賊匪蹂躪、經濟恐慌、破產告窮、爲補救萬一計、今春私種大煙者、實繁有徒、次經省憲軫念民艱、故未强令剷除、現屆割煙時期、縣長厲公、紛派委員赴各區調查煙戶、以備將來收買官土之基、闢所派各員、潔身自好者固不乏人、而到處敲詐欺弄鄉愚者、亦屬不少、查第六區調查委員孟憲孔、下鄉以來、各處敲詐、格外勒索、每畝除納稅外、竟向農民索土七八兩或十數兩、不給土者、即索錢三五千吊不等、否則送區送縣、農民本係愚玩、腦海簡單、經此一嚇、焉敢不給、況有本區鄉團保甲于僉波、狼狽爲奸、互相作弊、現下惹起農民公憤、羣起呈控、後經該于某、各方奔走、從中合解、一場風波、化歸烏有、噫、値此農民生活凋敝、金融奇緊、該員如此行爲、任意敲詐、上負厲公栽培之至意、下剝小民之血汗、可謂耗無心肝者云、

電業公司開業式 實業廳徐廳長來安訓詞

(安東訊)本市日滿合辦電業公司、由日滿當局籌辦多月、已於本月一日開始營業、於本月廿六日、舉行開業典禮、是日午後四時、在本市商會樓上開會、記者承約參加、到會者、除本市各界外、尚有奉天實業廳長徐紹卿氏來安參加、於四時四十分振鈴開會、先由趙壽芳總辦、田村副辦、分別報告創立之經過之概要、繼則由徐廳長、岡本總領事、王縣長代表高鎭長、等分別致訓詞、後又有入江專務、大磯監視、白子敬局長、等來賓致祝詞、及五時四十分散會、全體偕赴七道溝、日本料理、壽美裡公宴、至夜八時半、方盡歡而散云、

貧能固守

(巴彥訊)巴彥縣兵災禍劫、民不聊命、適此凶年、富者益富、貧者益貧、於七月初間、經縣署派令各鎭長、調查貧戶、施放賑米、每人能發給小米二三升、茲據吉慶鎭鎭長王廷選告稱、本鎭貧有不能舉火者數十餘家、報領賑米者僅有六七戶、未領者皆云廿願守貧、不願出醜、由此觀之、眞可謂君子固窮、王道在焉、

韓烟館招徠營業 門前大書贈香煙

(哈爾濱訊)近來鴉片營業、無論韓人烟館與鴉片小賣所、均非常不振、極其蕭索、甚有門可羅雀、數日間不爲開張者、取消女招待、因爲原因之一、然賣煙者太多、供過於求、彙之錢法吃緊、生計困難、實爲烟業不振之一大原因、近有許多韓人煙館、因虧賠過甚、竟想入非非、門前大貼廣告、除大書十篇一律之『煙好份大』外、併書凡吸大份者敬贈哈德門紙煙一盒、亦有贈金磚紙煙一盒者、如小六道街、北市場、仁義巷各處烟館、多如此辦法、以爲招徠顧客、發達業務之工具、惟聞其營業、仍無何等之振作云、

軍警聯合搜查市面 結果獲得可疑者數名

(張家灣　)本埠軍警機關對於地方治安、頗爲注意、近以青紗幃起、胡匪跳梁、曾恐竄入街內、擾害商農、前由團長李文龍、招集警察團開會、對於治本治標方策、極應籌商進行、以靖地方、而安閭閻、於昨按會議計畫逞序、由李團長指揮之下、派連長沈述白率兵一連、同時保衞團隊及特別區警察二署、地方警察四署警隊數十名、先後出動、按街分配、嚴行搜查、不法之人及無業游民、結局搜得形跡可疑者數名、當即帶回團部偵訊、其有無不法行爲、或如何處置、容訪再詳、聞此後繼續搜查、決不使宵小得逞、查本埠軍警本有相當之設備、復有多數之鄉團、設使督率得人、隨起隨剿、不致有意外之虞也云、

匪氛甚熾

(巴彥訊)巴彥縣城南二十餘里、松花江東岸、大白水地方、聚有盜匪五六十名、匪首打一面、於本月二十二日、經該處保甲谷餘九、帶隊夯伏、互相射擊、該匪等均伏柳叢之中、兩不相見、戰鬪多時、谷保董身受彈傷、倒臥在地、並有團兵二名、亦受鎗傷、輕重不等、均經救出、當即收隊、該匪等、仍在該處盤据、搶得運糧風船二支、在捕魚之網房內、輪流做飯、現經縣署、派陸帶隊往剿、能否報捷、容再續誌、

由營運來鹽精 廉價出售

(吉林訊)新京榷運署查鹽精一項、向爲吉垣各界人士最要食品、自事變後、吉垣即感缺乏、一般用者、無從購買、當經該署由營埠購來大批鹽精、運交吉垣鹽倉、以廉價出售、而利市民應用云、

自二年七月一日起 地方收入停止解省 民政部電飭各縣遵照

(吉林訊)吉林省頃奉民政部鼠代電、查事變以前、各縣地方收入各欵、並不完全充作地方費用、其中一部分收入、(如各項地方捐稅提成之類)有提解省公署、作爲辦理省營事業者、現在新國肇造、財政政策、已根本改革、所有省署支出一切費欵、均由國庫負擔、各縣地方欵收入、無再解省之必要、茲決定自二年度起、(二年七月一日起)各縣以前應解省署各項地方欵、此後一律停止解省、以符規定、仰該省長即便遵照辦理、並轉飭所屬一體遵照爲要、等因、已通令各縣長遵照辦理云、

海城擬組織 報界聯合會

(海城訊)本邑之各新聞社、自成立以來、各自維持、蓋不相顧、是以各顯技能、各舞手法、大有角逐相爭之勢、故屢受他界之冷視、以爲新聞界毫無價値、倘要繼此以往、不但不能提起新聞界之特色、而反促各新聞界之頹落矣、是以民報分社長、金修庚、本報分社長、曲鑾坡、有見於茲、遂擬組織一報界聯合會、故於月之二十九日、上午、通知本邑各報社長、於本日午後三時許、齊集民報社、開一報界聯合會議、業將聯合會之章程、預料大蓋、及各手序亦有規模、約不日即能實現矣、

署長徂廚役 無故濫用職權

(双陽訊)雙陽縣新安堡街、於本月三日即是本街大集、有趕集出床商人宋佳春者、在商會門首賣雜貨、並有自鄉間來擯儈者在此賣香瓜、宋某買瓜二枚、其價官帖四拾吊、雙方認可、正交錢挑瓜未到手之際、旋來本街警察署長苗作霖之廚役劉明發者、即言此瓜他早買妥、宋某與其理論、而劉某口出不遜、終致互相毆打、嗣經觀者將兩人勸走、未幾該署長派警立將宋某傳到署內、不問是非屈誰、即命警士痛打四十棍、並行勒令逐出此街、不得逗留等情、似此廚役狐假虎威、仗勢欺人、如是署長、徂役非法、商人倒運、可謂主大奴亦不小云、

親骨肉 幾成仇敵

(哈爾濱訊)南勛九道街住戶張滿成、歷年經商、善於積蓄、因此置得房產兩處、約値六七萬元、月收房租約一千、生活非常充裕、生有三子、長名文章、年約二十六七歲、娶妻李氏、非常刁悍、夫婦管理家業、次名文彬、年二十歲、娶妻王氏、性頗陰險、文彬在奉天某校念書、現放伏假回家、三名文英、現僅九歲、在某小學念書、文章夫婦管理家產、於出入上、難免有所侵蝕、文彬妻王氏遂造作許多閒話、教唆其夫分家、其父母亦贊成析居、連日請多數親友見證、分配財產、或因分配未公、弟兄間幾成仇敵、日在家中吵鬧毆打、婦女亦加入戰團、雖經親友調處、而較錙論珠、尚無和平解決之望云、

哈特別市當局 預防水患

(哈爾濱訊)松花江水位連日增漲、仍未中止、據聞廿七日測量、較昨日又增水五公寸、共爲一二九、九二公尺、廿七日接吉林電訊、謂該處最近增水三公尺、雖與上年同時、相差尚多、但市民如驚弓之鳥、人心洶洶、非常恐慌、有若大難之將至者、哈爾濱市公署工務處爲預防水患起見、遂於昨日分電南滿各處、借用抽水機十數架、(即上年借用者、用後即爲退還)、即行運來哈埠、以作萬一之準備云、

小偷被捕 法網難逃

(海城訊)本邑於月之二十六日晨、約八時許、北門外西城角之第十一小學校、之門左傳達室、適門役外出、及返、見屋內之行李被人盜去、門役大慌、四出尋覓、終未得獲、悵然返校、甚爲憂愁、以其本屬貧寒、失此微物、不啻生命、不意於次日之午、該盜犯、已被大南門分所捕獲、究其被捕之原因、乃由一嗎啡匠、舉發所至、該嗎啡匠、素與該小偷偽仇、故乘該小偷盜行李之孔隙、至犯之窩處、將其逮捕、並搜出贓物、即日昨所盜之被一套、及黑毡一條、當時即將該盜犯、帶綁分所、懲辦矣、據一般評論、謂該盜犯、爲本邑之久盜者、當局可不嚴重懲辦乎、

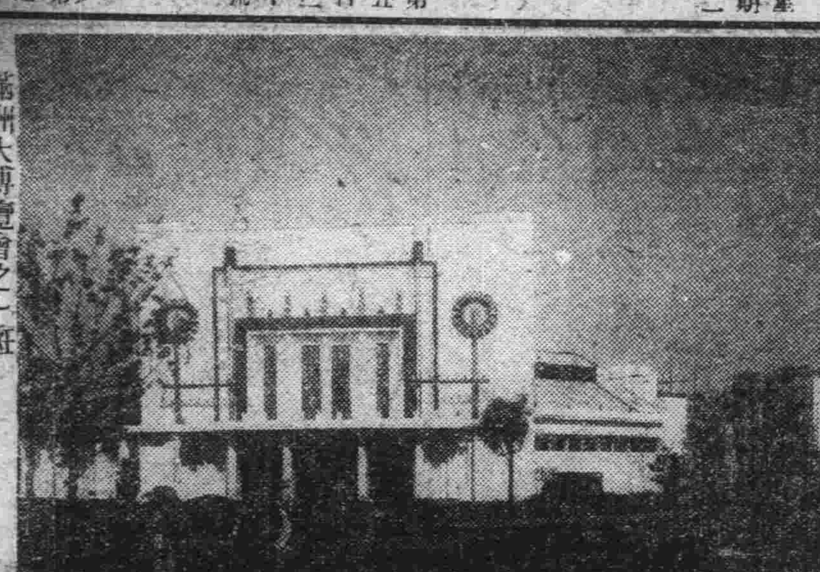
滿洲大博覽會之一斑 ▽▽第一號本館

侯振東納妾被累 石秀春拚命詐財 窰子姑娘娶不得了

(海城通訊)本城北關侯振東者、年二十五歲、肄業於奉天大同學院、誠一翩翩佳公子也、於數年前、涉足北里、結識一妓、係東關翠紅堂妓館石善一之女名秀春者、初與侯振東晤面、即聞侯家殷實、乃父願將其許侯某**作妾**、侯振東二次赴娼窰、石女即將門關上、因此侯某被玷汚、二人自此發生肉體關係、初與陳倉暗度、繼則棧道明修、[illegible]該淫婦對於戀愛之手段尤能越羣軼倫、迎客獻媚、亦該婦之**特長**、開方子、灌米湯、使侯某於不覺、如是向侯某提起求婚之議、奈侯某己家中有人、豈能再娶、十分拒絕、奈其年幼知識不足、被該婦之脅迫恐嚇、非侯某不嫁、否則一死、侯某不得已納之爲妾、其結婚典禮、在其親戚家某姓行之、由其親家之樹入門出、效鄉村之接羔養媳模樣、[illegible]希圖侯某之**家產**、自與侯某妍度以來、頗盡魚水之歡、而該婦淫浪萬分、大有夜不空幃之慨、百般獻媚、使侯某如墮五里霧中、使其平日之善常灌米湯法、而使侯某將其家產房屋地契、悉交該婦之手、奈該氏將此物欺騙到手、藉歸寄而久居娼嬌、自該石氏回窰後、一般色迷之徒、常赴該處、逢場作戲、侯某聞之十分不滿、即將文書地契等物均要出交其祖父掌管、該氏因此手中空乏、無欵不能過其芙蓉之癖、藉注射以解癮、故呼該女以**銀針**秀士名之、終日注射[illegible]二三元、侯某無法供濟、而石氏亦起嫌夫之念、故每日無欵、則由妓館回來勒令侯某給欵、否則慢罵侯某之母、繼則賣侯某之妻、虐待侯某之子女、使侯宅夜不安枕、食不甘味、猶貓頭鷹之入家宅、令人聞之生厭也、因此無可奈何、起訴本邑法庭、該侯振東自起訴法庭、經該庭一再**審理**、未能解決、侯振東以不守婦道、久住娼窰、常打嗎啡、侮辱尊長、狀訴分庭、而侯某不善於詞、石氏口尖舌銳、善能答辯、每遇過堂審訊後、侯某先出法院、而石氏尾於後、效孝子送父之模樣、戀戀難[illegible]語獻媚、忽[illegible]之手段尤甚、忽忽二月、該案業已判決、本邑司法當局、未明眞象、謂原告侯某無相當理由、未能准予脫離、該氏洋洋自得、目中無人、其驕敖態度、已達極點、此次勝訴、益顯其能、該侯某敗訴、益顯石氏口才之佳、萬人**莫及**、其吹牛曰、官如斷我離異、我必告官、法官不敢將我斷離、此等惡語、流佈街市、而侯振東聞之、心中實難甘服、因此提起上訴、奉天高等法院、侯振東先赴省、準備出庭、而石氏亦尾追其後、以備開庭答辯、歷經開庭審理、其事實之經過、該院判決**准予**侯振東與石秀春脫[illegible]調查侮辱尊長有證、施打嗎嗎有憑、久住娼窰有據、因此與侯振東發生義絕之事、考之法律、妾之與家長有恩斷義絕之事、喪失家屬之身分、依法當宜驅逐、此最高法院判決例有明文規定者也、因此妾與家長有不得已之事由發生、則法院准予脫離關係、侯某與該婦脫離後、提出贍養費一事、奈妾之離異贍養之事、法無明文規定、該氏無可如何、此次敗訴、兩手空拳、牛已不能吹矣、在省城某處棲息、以度其秘密**生活**、夕陽欲墜、塗脂抹粉、赴小河沿一遊、適遇侯某、阻止侯某遊玩、扯住緊抱、尤妓女之[illegible]雅觀、侯某一怒、乘車反校、而該婦亦呆如木偶、徜嘗此種美味、心中發恨、永斷葛藤、侯振東放學返海、在家溫書、忽見門外來一婦人、披頭散髮、猖狂而至、尤如墳中之惡鬼、其勢凶凶、該侯振東之母、抬頭觀之、係被離之妾、該侯母問之、即由**高等**法院判決離異、何來吾家、余石氏答之、法院判決無效、余自主余婚、余活爲侯家人、死是侯家鬼、侯家悲不要我、今生是作不到、該石氏聲稱準備小芹刀一把、擬赴侯宅行兇、非殺死二三人不能出氣、大聲呼之、否則給錢數百元了事、後經北門李分所長[illegible]

南滿洲鐵道會社招募第二次新股

南滿洲鐵道株式會社

本會社順應時勢之進展謀一般之便宜爲充實事業之擴張爰按本年三月臨時股東總會之決議將資本金四萬四千萬元增爲八萬萬元該增資股份中除由政府擔當半額外公募壹百貳拾萬股份茲按照左列簡章實行一般募集尚願海內諸士翼贊本會社之使命惠然應募爲任歡迎希望之至

一、招股簡章

一、公募股數　壹百貳拾萬股以額面以上之價格發行之

一、方法應募　可直接向左記辦理所或辦理店請求應募用紙按用紙之格式逐項添入並加蓋印章次再備妥應募押金繳寄辦理所或辦理店

一、招募股數單位　以拾股爲單位（拾股以上或拾股之倍數但有希望有單入五股者則另爲辦理）

一、每股額面全額　日金伍拾圓

一、應募價格　額面以上（但不許帶有壹角未滿之零數）

一、應募押金　每股押金五元入股後則爲額面超過金或以之爲股金

一、應募期間　自大同二（昭和八）年八月十一日起至八月十五日止

一、決定入股方法　由最高之入股價格順次募入若有同價格者則以適當之方法而決定之

一、應募者辦理所

日本興業銀行　朝鮮銀行　三十四銀行
大連　朝鮮銀行大連支店　奉天　朝鮮銀行奉天支店
新京　朝鮮銀行新京支店

一、應募者辦理店

東京
日興證券株式會社　山一證券株式會社　小池證券株式會社
共同證券株式會社　大東證券株式會社　小布施新三郎商店

東京現物團
株式會社角丸商會　株式會社川島屋商店　株式會社玉塚商店　株式會社山叶商店

東京株式現物團
株式會社入丸商店　株式會社德田商會　金萬證券株式會社　片岡辰次郎商店　高井治兵衛商店　田口重商店

東京證券團
望月合資會社　遠山芳三商店　沼間敏郎商店　大澤龍次郎商店　吉川兵次郎商店　武田次七商店　成瀨省一商店　久保田正治商店　松野屋商店　松房井吉商店　寺塚岩次郎商店

東京株式團
林莊治商店　上田辰卯商店　山中清兵衛株式會社　山丸商店　株式會社丸水渡邊商會　松谷元三商店　鈴木由郎商店　鈴木圭之商店

大阪
野村證券株式會社　藤本ビルブローカー證券株式會社
株式會社濱崎商店　株式會社大阪屋商店　大阪商事株式會社　株式會社高木商店　株式會社黑川商店

大連
大連敷島町九　五品代行株式會社　大連市奧町一六　株式會社山田商店　大連市山縣通五　大連株式會社德泰公司

二、繳付股金

一、第一回繳納股金　每股繳拾圓

一、繳納期限　大同二年十月二日

額面超過金在第一回繳納股金時繳納
凡在繳納期向後而繳納者每金百圓每日徵收遲延利息金票四分
凡報名入股而不繳納該第一回股金及額面超過金者即失去股東之權利同時押金亦不退還

一、繳付辦理所

日本興行銀行　三十四銀行　朝鮮銀行　朝鮮銀行大連支店　朝鮮銀行奉天支店　朝鮮銀行新京支店

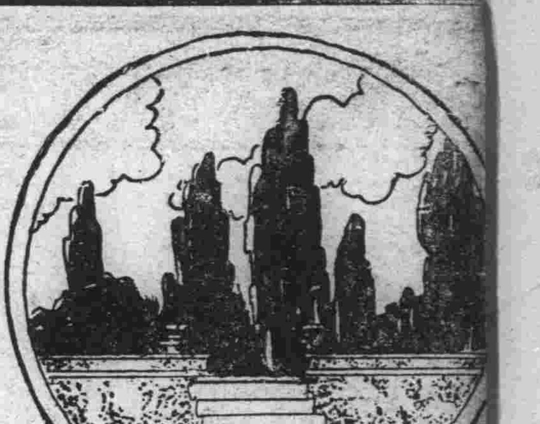

雜紀

名城[illegible]珍貴古瓶

(大名通信)大名城東五十里陳道仙村(屬九區)村北、有沙河一條、俗稱究漾江故道(即古之漳水、)村農耕地、曾掘得古井及鍋罐形狀之泥塊、有時發現屋宇院落形式、今該村農夫羅某、因伐樹、忽掘出墨色胆狀花瓶一個、高約尺許、破白色磁碗三枚、三碗盡有殘缺、均被羅某拋碎、誠爲可惜、記者昨已派員前往考查、據識者云、此瓶極爲珍貴、

妒婦殺妾 支解滅跡

老母夢女請求伸寃 幹警用盡百計破獲

(廣州特約通訊)第一集團軍總司令部副官處有某股長楊某、年三十六歲、防城縣人、在總部供職有年、娶妻李氏、(爲欽州人)向居鄉、楊於民國二十年間與一曾在執信學校畢業女生陳某結婚、故此感情日深、旋賦同居、日久相安、詎事爲其居於鄉中之髮妻李氏偵悉、乃於今年春間買棹來省、向楊氏大開談判、楊本季常之流、河東獅吼、拄杖落地、是其常事、因此不得不勸女生執妾侍之禮、自此妻妾同居於天平橫街一茬某號、根本如此、家庭自必多事、李氏每因細故、即將陳氏痛毆、楊畏妻如虎、噤口無言、聽之而已、距今三月前之某日、妻妾又不知因何故吵鬧、李氏

兇性突發 即用重約斤餘之大酒瓶、力向陳氏之後腦擊下、血流如注、登時暈倒、正奄奄一息之際、李氏復嗾使傭婦婢女帮同持刀將陳氏之尸首支解、移置衣箱、乘車携往郊外掩埋、希圖滅跡、而誣陳氏私逃、斯時坊衆已微有所聞、惟以楊氏係屬軍官、多不敢理會、後陳氏之生母、在鄉中得夢見其女滿身鮮血淋漓、驚問其故、而女則對以被人斬斃、請爲伸寃報仇、此或係其母念女心切、致有此惡夢、但其母因此即來省查詢、乃不見其女蹤跡、風聞已被害慘死、且已滅屍沉寃、而牽涉及於李氏之弟李某、(聞在某運輪站服務者)、遂向公安局呈報、請求嚴密偵查、公安局長何榮、乃飭偵緝課長陳植雲、分派幹探按址前往偵查、陳植雲以楊係屬高級軍官、且此事全無證據、須愼重辦理、乃分派幹探前往偵查、各探前往楊氏所住之巷秘密偵查、均無頭緒、嗣有某探見楊宅

對門有屋 租賃、即賃該屋居住、以便從中調查案情、並使其妻分向隣居詢問楊氏有無少妾、鄰居均言、楊氏向有一少妾、但與大婦不睦、屢受毆辱、現已逃走、乃轉向該宅傭婦問其何時在該宅傭工、則稱本年三月間在鄉隨主婦來省、今已數月矣、該探以其必詳知此案、乃向課長報命、俟該傭婦往市購魚菜時各探預先乘汽車在菜市候該傭婦前來、將其擁上汽車、駛回公安局扣留、並用該傭婦名義致函李氏、謂因事回鄉、所存衣物、請代保管、並請其另雇他人、以免李氏見疑逃去、而迭次審訊該傭婦、均不承認、後調查李氏尚有一婢、乃用拘傭婦法、帶該婢回局審訊、該婢名阿娟、年十五歲、經多方研訊、至八日、該婢始直供李氏如何對待其妾陳氏情形與上述傳言無異、且謂李氏當時曾召其弟來家、商量滅跡、以免追究、其弟應召至、遂將尸首支解、用籐箱裝載、星夜運往

郊外掩埋 等語、局長何榮乃將此事向陳濟棠報告請示辦法、陳濟棠即於十一日上午十時、派副官處某職[illegible]省辦事處、將楊氏之舅李某帶回、並令副官處長將楊某扣留、公安局同時派員率保安隊到天平橫街將李氏拿獲、聞副官處長提楊某審訊、據其供稱、其少妾陳氏、於本年三月間逃去無踪、不認有謀殺情事、乃將楊氏及其舅李某、交値日室看管、以待查究、至將來如何辦理、容查續報、

琉璃島 祗有鳥糞

(上海專電)大美晚報載稱、據巴黎來電、法國近在西貢呂宋兩處之間、新發現小島九處、(即珊瑚島)、樹立本國旗幟、作爲己有、本報以此事叩之本埠法國當局、方忙於慶祝、據謂未聞有此情事、但據別方面意見、以爲法國政府或未必欲使駐在中國之官吏詳悉其事、蓋因此項小島、向有中國漁民、中國雖從未以各島目爲中國領土、既經中國漁戶在彼藉以捕魚、爲時已久、使島爲有用之地、則中國亦可目爲己物也、惟聞此項小島、皆小而荒蕪、停雲之外、無他用途、熱帶中之海島、無非陽光所曝之石山、並無水草、或有鳥糞而已、

楊杏佛軼事

『…銛銛之鋒惟筆與舌……』

楊杏佛被刺後、本報常載其生前及詩詞、今楊氏葬矣、蓋棺論定、自當俟論世之立言者、惟讀日前(一日)科學社祭文、悵觸萬端、所謂『：銛銛之鋒、惟筆與舌…』者、實皆對事而不對人、蓋楊氏乃一革命科學家、爲人處世、一本科學方法、故其『筆』『舌』之鋒、雖云『銛銛、』頗皆公而非私、爰書其軼事數則、以證吾言之不妄、

楊氏掌教前國立東南大學時、會該校聘江亢虎氏講述社會主義、其辭由學生筆記、按日布之校刊、楊氏見其所講謬誤頗多、一再爲文於校刊非難之、該校當局加以勸阻、而楊氏自以研討學術爲是、不之聽也、

商務印書館所出之楊氏演講集、內有辦事方法論、爲氏在東南大學所教之講義手稿、識者咸重之、而氏一生作事、更無往而不依爲準則、其富進取積極精神、蓋完全爲科學化者、

中山先生逝世、楊籌備葬事、一日悉汪精衛氏由平到寧、遍訪不得、忽遇於鼓樓途次、忻然隨至寓所、不謂坐談未及數分鐘、汪夫人陳璧君忽出逐客、正色謂楊曰『…汪先生身體不適、難久談、請便可矣、』楊瞠目搭然退、遇友人輒曰、『陳璧君豈有此理—干涉丈夫會客—』實則、陳之如此、亦係科學方法、然楊因急於同汪商葬事、轉覺其不可堪矣、

二全大會前後、黨內意見橫生、楊氏初專事業葬、周旋於左右間、然有諒解有不諒解者、無何、當時南京警察廳接得由滬寄遞之密報快函、箋書俱爲黨之幹部者、其內容明指楊氏假借葬事籌被處名義、運輸共產書籍到寗宣傳、時官方查無其事、楊亦一笑置之、嗣黨內工作緊張、楊又兼理上海黨務、爲秘密軍事等等問題、極爲跨黨及左傾分子所不滿、雖竭智盡力、調和於兩者之間、卒無成效、

楊氏籌備葬事、常謂人曰『俟中山先生墓成之後、當於墓旁建一規模宏大之學府、敦聘教授、其起碼待遇、月薪亦必在五百金以上、凡來學者、概免其費用、以期促進我國文化』云云、蓋氏鑒於當時大學教授、多學植不富、而青年學子、又負擔不勝也、後有人叩以幾日太計、何日可以實現、則黯然不已、

數年前、於報章雜誌、常見楊氏時論或演詞、近以專力學術文化事業、久已緘口擱筆、然去年爲牛案、曾爲一文、分刊各報、今春又爲民權問題作一次講演、其詞有曰、『…民權運動、是歐美各國十七八世紀的史實、吾人今尚嘵嘵、殊覺慚愧?』又曰『歐美人民爭取民權、莫不以流血作代價、而中國人則安坐家中、須人以紅紙封套送致?』蓋氏深感夫國難嚴重、非全民奮起、難免危亡也、

滇省邱北 苗亂後之新改革

統一服制禁止婦女纏足 各族互通婚姻促進文化

【昆明通訊】滇省邱北縣、地勢險峻異常、向爲盜匪所盤踞、前次苗民叛亂、受創甚巨、所有苗民盡皆逃匿、幸倡亂禍首侯保金緝獲後、漸有少數覺悟者歸來業務、又經省黨部宣傳隊、會同該縣縣長、乘此機會、到苗民隊伍中詳細開導、並替彼等根究遺失之耕牛及農具等、衆皆歡欣悅服、相率勸勉、聞在六月十日前、該數處苗民、已全歸來矣、邱北民族、素來複雜、生活形式及風俗互異、沙苗夷回漢各族間之種族線界非常嚴格、常因小事引發爲劇烈的民族鬥爭、自民國以來如此次苗民叛亂之事、已演過六次、滇省黨部宣傳隊、深以爲欲消弭將來隱患、非統一各民族間複雜之風俗習慣、以矯正其互仇視之種族觀念不可、當即指揮地方、成立一强有力的風俗改良委員會、以努力實現下列各工作、一統一服制沙苗夷各族人、一律禁穿花裙、與漢回兩族一致、二漢人婦女、一律禁止纏足、以消大脚人小脚人的界限、三破除封建迷信、以啓迪民智、四實行各族相互通婚、以促地方文化、上列各項工作、聞自風俗改良會成立後、即分期實行云

蘇俄之爵士樂熱

不知是否布爾喬亞??

爵士樂導源於美而風靡世界、祗蘇聯情形特殊、認爲布爾喬亞氣息太重而加以禁止、業已數年於茲、最近忽死灰復燃、轟動一時、全國各酒店飯館以及娛樂場所、幾莫不應時勢之需要、請有爵士樂團、每日演唱歌曲、以娛來賓、而原有之俄羅斯歌典、反幾於成廣陵散、嘗有某君走遍鐵弗利斯、欲求一聆喬其亞曲而不可得、卒以重金請某樂團特爲演奏、始達目的、爵士樂之盛行、可見一斑、

蘇維埃音樂托辣斯有見於此、特請國內著名爵士樂團、灌製留聲機片、但此種樂團之技術、殊不足與美國樂團相比擬、故現在市上流行之機片、仍大多爲舶來品、每片價在五十羅布以上、

莫斯科各大旅社所有之爵士樂團及舞場、雖云係供外人及游客之娛樂者、實則來賓大都爲俄人、尤以『赤色的星期六』爲最、外人更不見多、近日各工人俱樂部對於『爵士樂與共產主義能否相容』一問題、屢起激烈之辯論、亦有招請樂團、當場演奏、以供批判者、結果往往全場擁護、但狐步舞等摩登舞法、仍被視作『布爾喬亞』而不甚流行云、

奧波協定

一人＝三猪

(倫敦特電)世界經濟大會、奧國與波蘭之代表、前日商妥協定、奧國許波蘭之猪入口、波蘭則取銷禁止赴奧旅行、嗣後凡有一波人游奧、奧國即准波豕三頭入口、

石匠造成的國家

(蜜絲)

義大利境腹地內、有最爾小國焉、名曰聖馬聯、面積僅三十二方哩、居民約一萬餘人、國體爲共和制、執政二人、半年一任、每屆任滿之時、則招集各家族長、及六十人組成之議事會、以選舉之、國都亦名聖馬聯、中央政府在焉、居民僅千數百人而已、聖馬聯以土地人口論誠可謂世界上之最小國家、然據歷史家言則稱謂爲歐洲最古之國家、蓋其國建於第四世紀故也、建國者即爲一石匠、而其名即此國家之聖馬聯名也、歷來歐洲變亂相循、而與馬聯之國勢亦常瀕於危殆、故不得不倚附强者、以圖生存、蓋亦不得已耳、十七世紀歐洲之教皇、承認聖馬聯獨立之宗祖權、迨義大利建國後復於十九世紀與其定立條約、故迄於現在仍能得以生存、該國之長力、全國僅有陸軍一千二百人、且係由十六歲至六十歲之人民中、挑選者云、

紀上海之貧民窟 (下)

(金樓)

亂髮的女人…在在都使你作嘔、掩鼻、覺得這是非容納人類的『窟穴』

在閘北太陽廟一帶、貧民窟裏的居民、大概以江北人爲最多、他們白天全是以拉黃包車、爲唯一的噉飯的門徑、到夜裏更深的時候、靜悄悄的馬路上找不出一個主客時、才拖着疲勞的脚步、慢慢渡回家去、到得門口、也無須敲門、因爲在那裏的門、不過是遮着幾塊薄板而已、只要縮着身子掩進去就是了、在裏面不消說是漆黑的世界、臭氣充滿了屋子、幾條直僵僵的人體、死豕般橫倒在一只狹小的板牀上、舒適當然沒有他們的份、只要半夜裏少從牀上掉下來幾次、已經够了、在牀底下的地上、掘了一個小坑、再合上一只破鍋子、便就是燒飯吃的地方了、四面亂拋着破衣、㶇架、紙屑、碎板、一個不留神、便是一場大火災、茅草做的屋子、不等到救火車趕到這兒來、幾百所貧民窟、早已燒個精光、

在滬西曹家渡的貧民窟、居民大概以北新涇和曹家渡人爲最多、他們男子、白天裏都是曾榮逅活、女子都在滬西永安、鴻章、寶成…等紗廠做工、有的也有在日本紗廠做工的、也是爲求衣食作工也？她們都需要『生』只要有人能把『生』的機會給她們、每天早晨還沒有破曉的時候、一般男子、挑着滿滿的菜擔、也同他們的女人上紗廠的時候、相偕出門了、門板上上起鎖來、不管他裏面未滿三歲的孩子哭得怎樣厲害、他只當掩耳不聞、硬着頭皮走開了、可是出得門來、他們、就可以安穩賺錢了嗎？菜擔剛挑上馬路、迎面就如狼似虎的巡捕先生、一手抓住他的菜擔、一手把出棍子、問他沒有『照會』、不待他說出半個『沒』字、皮鞋子飛處菜擔早以翻了身、

在南市斜橋一帶的平民窟更汚穢破陋得不堪、低凹的地形、終年有穢黑奇臭的溝水環繞着、一具的薄皮棺材也一起一伏在屋子四周點綴着、濃密煤灰、盡是往人的鼻子裏鑽、淘米、洗便桶、撒糞…、一個小小的池子便集其大成、居民白天的工作、都是在南碼頭、董家渡十六鋪、當碼頭夫、終年挑着臭黃魚、腐肉…博幾個錢維持一家的生命、苦嗎？他們是消受慣了、只要少來幾次虎列拉奪取他們的性命、已是謝天謝地、雖明知是在地獄裏也儘自『知足常樂』了

在上海我們且看到這種樣子、再向內地看看、赤地千里、餓莩載道、恐怕比這兒更要苦上千倍呢？

羅馬尼亞國飛機大倒運

軍用機破壞八架撞毀十架

(維納英亞社電)軍用飛機、幾每日發生破壞、引起羅馬尼亞民間之極大不安、日前吉庫赤飛機場又有一需用飛機之破壞、駕駛飛機之軍官及技師、均受重傷、該飛機場前於七月十日、曾破壞一驅逐飛機、駕駛員及其副手均跌死、同時布加列斯特軍用飛機場妻畢爾、兩軍用飛機發生衝突飛機均撞毀、兩飛機之飛行師均受重傷、七月十八日、因發動機汽油不足、一軍用飛機亦發生破壞、飛行師及技師均死、七月十二日、吉庫赤飛機場亦撞壞兩飛機、是日加垃斯附近亦有一軍用飛機破壞、報載一個月中、有八架軍用飛機破壞、撞壞十架云、

製造販賣

保證 需要各種皮包時請用電話(滿)三九三號通知當即派員送到府上

堅牢

各種皮包洋箱
高等小提包
裝照像機皮包
槍套
各種皮囊
其餘皮製器
一概修理

新京北門外大馬路
新京郵局北隣
泉屋皮鞄店
店主 岡本茂男
電話(滿)三九三號

敝店員石田律此次辭退敝店今後與敝店毫無關係恐未週知特此聲明

普通治療 電氣療法 口腔外科
齒列矯正 小兒專門科 加工補綴科
地點 新京日出町二丁目一番地日出館內弟三層樓上十號室。假診療所本院建築中
新京齒科醫院
院長 正六位勳五等 日本齒科醫學士 松田德一
診察日 每日自午前八時至午後八時

專製洋式各種賬簿
名片格紙一切印刷
本製 山本製本所新京支店
本店 奉天浪速通廿三
支店 新京日之出町二丁目十

本店 東京日本橋區本町二丁目一番地
滿洲支店 大連市山縣通一八二番地
資本金 壹億圓【全部收足】
新京三井洋行
電話
二三六〇 所長 二〇六二 勘定及出納
二二八四 賣 買二四四四 保險取次滿洲人
三三八八 賣 買二七六三 三井倉庫
三三九八 賣 買二四六〇 所長室
二〇一二 保險機械庶務電信 三三五八 社員社宅
承辦品目 糧食、麵粉、大豆、及其他豆類、大豆餅其他豆餅類、豆油其他油類、石炭、用品、電氣及其他機械類一般、砂糖、洋灰、報館紙類、麻袋生絲、金類、木材、化學肥料、工業藥品、食料品、其他雜品、人造絲類、三井紅茶。

耳鼻咽喉科專門
診療時間自午前八時至午後六時 星期午後停診
院址 新京梅枝町四丁目二番地(領事館前東三條通橋角)
公主堂 三井醫院
院長醫學博士 三井忠
隨時入院 應召出診 電話二七〇三番
◎招收滿洲國婦人練習看護婦

新到各式洋服
大減價

滿洲國政府各官衙購用
隨便駕臨參觀
信用昭着
洋服部 河村商會
新京大馬路新京郵局南隣

B. PALEY
NIHON-BASHI-DORI 44
新式男女鞋到貨甚多
婦女夏季衣服由金票六元五角起碼
洋服襯衣
男女做成衣服
水獺皮
狐狸皮
貨物豐富

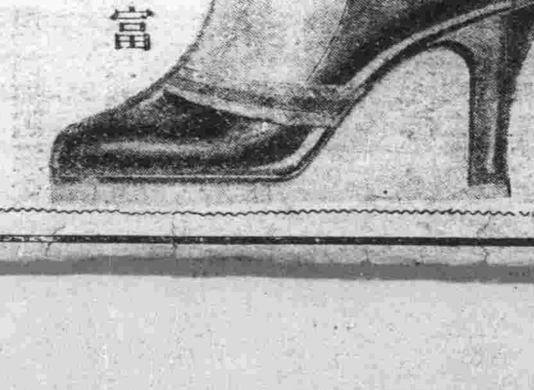

新京日本橋通四四
巴列商會

聯號哈爾濱道外
新華公司
批發各國原藥新藥
醫療器械
綳代棉紗
營業電影
家庭電影
小照像匣
函詢各情
立即答覆
電影特刊函索即贈

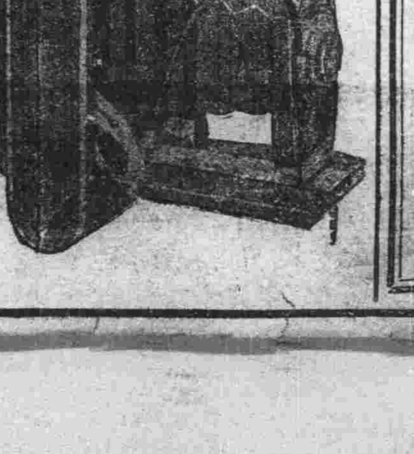

本號新京商埠六馬路
福華西藥公司
電話二二七號

敬啓者茲爲歡迎主顧起見敝最近運到材料玻璃器具美麗無比價廉無二當此滿日親善之際備辦送禮物品及家庭用物無不精彩請速購用勿錯良機

陵駕歐美品之上

花玻璃製品

果子盤 由七十錢起碼
點心盤 由四十五錢起碼
點心 由四元起碼
水壺 由七十錢起碼
花玻璃花盤 由四元九十錢起碼
花玻璃花瓶 由二元三十錢起碼
夏季凉水用具一具 由二元起碼

○其他各種洋酒用玻璃杯啤酒用玻璃杯

新京頭道溝日本橋通四八
大華窑業公司分行
電話二八四〇番

大同俱樂部

獄中生活 【若言譯】（上）

親愛的姐姐、

光陰像箭一般地飛逝、你我又一年沒見面了、當我想到我們從前那樣的親蜜時、我所最不能忍受的就是現在不能常給你寫信、姐姐、現在你底生活怎樣？你還在工廠做工嗎？你還將你底小寶貝拴在厨房後面的小黑屋子裏嗎？姐姐、你底痛苦時常存在我底腦裏、我很願意知道別後你底遭逢、我很願意死去、只要你能來看我、安慰我一次、爲我、你不要太煩惱吧——你我都是很嘗過痛苦生活的人、我唯一的希望就是你能給我寫信來、打破我底寂寞、

我好像還記得、當我們道別的時候、我告訴你說、我要找別的工作、但現在囚禁已代替工作了、當我被捕的時候、我不知道我犯了什麼罪、我一點都不知道、爲什麼像我這樣渺小的人物、已被人看做仇敵、

第一天、我像豬狗似的被推進一座警察局裏、已有十二個男女的大鐵籠裏、那推我的誘拐事件連累的婦人、警察倒糞尿在她底鼻裏、以致她底全身到現在仍是臭氣薰人、其他的十二個人、也都是曾被那些黃髮碧眼的人們毒打蹦踏過的、那時我底心靈是被刺傷了、第二天、我和其他女人都被送進普通監獄去了、當我還未進去的時候、我聽到裏邊有痛苦的、難忍的哭泣、進去的時候、她們底眼淚、襤褸的衣服、以及一切肉體痛苦的情形、她們都以驚奇的眼光看我、使得我渾身戰抖獄裏邊是非常黝黑、非常潮濕、所進去後、她們給了我兩條滿載臭虫和虱子的被了、

每天、我們僅吃盛在黑鉛盌裏、蓋着臟菜皮、兩餐污米飯、在最初幾天、雖然餓得很、而我底胆却頑強地抵抗着、絲毫不能下嚥、別人便把我底那份吃掉以補不足我羨慕她們底精神、同時感到自己底羞慚、

在晚間、不但有凍餓的侵襲、並且還有許多各樣的大昆蟲環繞在我底周圍、遠遠的傳來着呼喊、悲泣、和挨打的聲音、從女犯那裏發出的啼泣、傳到我底耳裏、更使我難受萬分、我看見她們在白天用的飯盤、在晚間又用作溺器、她們常把自己底衣裙撕下、作便紙使用、所有這些在生活中第一次得來的慘苦經驗、已是難能的苦痛、但這還不是最慘苦的事

經過三天的牢獄生活、我同其他的男囚犯被送到××局審判、那時我已微弱得難以行動、我想我離開這些黃毛的野蠻禽獸的中國監獄去或許待我好些吧、但代替這個的是我剛被拉進一間屋裏一句話未講、看守便起始打我、我那時全身戰慄着、心房停止了跳動、只在無意中偶然聽到同來者的呻吟、纔之、他們被拖進監獄去了、我聽說他們已受了電刑、其他一定仍在受着別種的非人的惡刑、

呵、現在使我萬分難受的是那所謂、虎機的刑罰、已臨到我身上了、這意思是用皮帶繫在我底膝下、然後向相反的方向拉去、起先我以爲他們想拆毀我底骨骼、我祈求他們、自然那是毫不生效、最後我醒覺過來、才知我是睡在一羣囚犯的中間、她們都親蜜的聚在一起、我忍不住痛苦而哭了、馬上幾個不相識的老囚犯移近來安慰我、她都是貧苦的人、於是我感覺到、只有貧苦的人們是不分彼此、不分國家的

在這獄裏、她們也是吃兩頓米上只有幾個豆粒的飯、起初我吃不下去、我總是把我的送給別人吃、她們有些因爲拐帶、鴉片和其他情形被捕的、

新聲

一杯檸檬 （小荷）

朋友、請你喝了吧、
這一杯檸檬、
壓下你的心頭火、
今年夏天眞是酷熱、
不要客氣、
牠不是、『葡萄酒』、
也不是『白蘭地』、
不要猶豫、朋友、
請你喝了吧、
這一杯、再多一杯

你看、沒有風、沒有雲、
太陽一團紅、
歇一歇吧、
用這手帕擦一擦額頭汗、
不要介意、
我瞧着你們、心常唏噓、
是的、從這裡跑到那裡、
從淸晨拉到夜稀、
沒有辦法、朋友、
窮人祇有累得死、

喝吧、再喝一杯、
午間、才二點、
正好歇息、
不能嗎？朋友？
好吧？這剩的一瓶、
把牠送給你的孩子？
不要謝、朋友？
不要客氣、再見、
不要介意？
七月中的午間

小言論

肉的不平等

肉的引誘、肉的號召、已經在各都市中、尤其是上海佔着一種神秘的勢力、有人說就這個『肉』字上面、可以分得出男女間的不平等、換句話說就是同一肉也、在男性便要受着限制、受着壓迫換上了女……却又享着特殊的待遇、……下就是兩個顯明的例子、

男子赤了膊、便是在馬路上行走、也有違警律、至於赤膊見生客、赤膊赴宴會、赤膊進電影院、入跳舞場、那更是決無其人、決無其事假令有之、人家也要目爲大不敬、甚至可以說他是個痴子、但是女性呢？却又不然摩登裝束、袒臂裸胸、有時連兩條肉腿、也顯豁呈露、但是儘管看戲跳舞赴宴、決沒有人敢認爲非禮、祇有加以幽默的欣賞、或熱烈的讚歎、

一個男子、穿着一身短衫褲、光着足、套着鞋、祇不過沒有穿襪子、走到公園門首、公園中的巡捕、雖然驗過門劵、依舊攔住他、不許進去、說『赤足者照例不准入園』、但是同時有好幾個摩登女郎、也都光若雙足、穿着鏤空皮鞋、走進園去、這個男子、』很不服氣、便向巡捕提出責問、說『她們難道不是赤足是嗎？』那巡捕的答語倒很妙、『誰教你不是個女子、』

對了？『誰教你不是個女子』這句話眞大有意義、

肉的故事 【二】（文光）

『這是我的愛人、你不半年前逼求我好幾次看看我愛人的像嗎？現在郵來了、你看看吧、』

T君笑嘻嘻的接着、

『你不用說那個、看着姑娘的像片、你也在眉飛色舞哪、』

的確的、T君是在嘻笑着年輕人、都是這樣的啊、

『你這人、見面時總是離不了『愛人』『姑娘』……的、半年後還是沒有進步、還是那個樣……』

『怎樣？』

『太好啦、太漂亮啦、』

T君儘在讚嘆與鑑賞、笑嘻嘻地、忘却一切了、我看不出破綻、猛的奪回來、

『你這傢伙、叫你看一會不料看得簡直要把像片透出眼來——我看你有點危險、』

『既給我看、又不讓我儘量鑑賞、你倒是眞心給我看呢、還是向我示威、』

我這騙人的小手腕、也算不壞、

T君說着、臥在我的牀上

『今天沒有事、讓我這休息一晌吧、』

『休息倒可以的、不過有代價、我的愛人也讓你看了請你給我講講你半年來生活中關于愛的羅曼斯、即使沒有甜的、苦的澀的都可……』

『我那有那種艷福啊、除你們這些少爺、適些 MODERN BOY 以外……』

T君終於叫我逼得答應了是半年中的一個——僅僅一個的關于這一方面的故事、爲省事、讓我扼要的直述他這肉的故事之『報告』吧、

三

當我到S縣時、還是夏天S縣全境、被饑饉蓋滿了、轟炸與困鬪在繼延着、窮與怕、凄慘地支配與籠罩着全境、我到那邊、爲自己的一些事情、到處跑路、我到S縣不到兩個月、差不多跑遍了全縣、

S縣的C村、有我的一位朋友W君、是鄉下的窮教員但却有承繼下來的二十幾天地、因此、我們時常罵他、『你這小地主、異己分子』然而却沒有自己的房子、是賃租着的一間半W君在M城講武堂念書時、爲們就認識的關係方面、也是不壞的、

寒流與暖流 （十一）（靄非）

直到現在彼此仍爲融洽、不拘在感情或是其他方面、也能合作得來聽到這時黎暉不禁笑了、

大哥已睡了、這分明喝多白蘭的酒的緣故、靜女人領青到了前樓、一面說道、

——我們知道你必來、所以前樓已收拾得很好了、這里是水、這里是：用時隨自己吧、

這一晚、青睡了一夜香甜的覺、但是他無有一刻失去去士西湖、見靜女士的願望所以次晨起來、他就對大哥說明了他的心意、大哥也不便怎好挽留、給他拿了一張杭州分行的支票、夫婦二人送他走了、別時大哥再三囑吩他要不斷來信的、黎暉嫂也用流利的英語、對青表示祝意、

——YOU WILL SUCCEED、

——THANK YOU、

他們這樣的分散了、從上海到杭州不算很遠的路程、所以當天晚間、就到了西湖濱、一個很清淨的有若二樓的小旅館里住下、

至於他前天晚間所寫的那封信、留給兩親的、已由青的妹妹竹玲、在今天下午、就發現了、一時青的母親非常憂愁起來、他安慰她說、

——不妨事的、這孩子一定是往他哥哥那里去了、

——爸、二哥幾時回來呀、

竹玲說、

——孩子、你的二哥合大哥不久、一起回來呢、

他說完、又架起眼鏡、獨個兒看書去了、室之內、只賸下母女兩個人、相對的廝守着、這充滿悽愴氣分的黃昏、合黃昏給她們的憂鬱、

五、

會晤了靜女士、是次一日上午的事情、

兩個晤面之後、被此都似乎淸瘦了許多、

苗族跳場紀 （番禺辛）

同學顧君子仁、桂籍也、春間因事還鄉、得覩該地苗族跳場之會、日昨返滬、爲述當時情狀、奇奇怪怪、嘆爲未聞、爰記之以饗讀者、

顧君言、鄉俗每新設市場必召苗民跳之、謂場不跳、則不興、蓋如商家之廣告、藉以聳人聽聞耳、苗民得此召、無不踴躍而至、因跳場爲其結婚佳會、故鄉重無倫也、余鄉附近、新設牛馬市除街道、視爲重事、亭午、各種苗人相繼而至、老幼女苗皆着美麗衣服、全爲五色絲織成、異常精緻、綢緞不能比其値、未嫁女郎、修飾尤都、花服之外、綴巨珠數十串、行時扎扎之聲聞遠近俄而苗民至者數百、觀者亦如堵突、當事者植杉樹一株場中、謂之花樹、男苗吹蘆笙、繞樹左右亂跳、女苗魚貫隨之歌苗歌、沮聞聲腔抑揚、不辨所唱何辭、跳約二小時、散而休會、遂自由結婚突、

苗女郎於人叢中遍尋未婚之苗少年、遇不相得者、略一握手、酬答數語而去、若遇意中人、則握手致殷勤、耍求換帶、蓋換帶則婚結突、曾見一貌陋女郎、向一少年要求換帶、少年意似不屬、固辭、女郎握其手不稍弛、嘰嘰不知何語、察其狀、類訴衷情耳、少年仍堅拒、女郎固求不已、相持一小時、而好事之觀者、圍繞如堵、有慫少年解帶者、有勸女郎釋手者、有鼓掌大笑者、百聲嘈雜、情景如畫、余即好事之一也、時女郎愁容諾面絮語不休、見少年一詞不答轉首左向、淚如泉湧、若有無窮悲感者、少年感其意、解佩帶換之、女郎立時破涕爲笑、奔告老母、老母亦喜甚、張口仰天而笑、時女郎之女友、亦向另一少年要求換帶、友殊窈窕、一明眉皓齒之佳人也、少年亦堅拒、不解何故、女郎既得少年帶奔至友旁、助友解少年帶、亦得之、兩苗女得此美滿結果、樂乃不勝、各攜其少年總場數周、長歌而去、

按苗族之婚姻制度、絕對自由、男女生後、父母各給花帶一條、長成、得與本村或外村異性作親密之交際或遊戲、如彼此情意投合、願結爲侶、即以父母所與之花帶互相交換、但此種儀式、非隨時隨地可以行之、必待此種機會、機會者何、即苗民之跳場是也、

開封素描 【青】

時代變了、開封也變了、

南北東西縱橫的確撕毀了幾條污穢狹窄的街、扯開了幾條一九三三式的寬廣的柏油大馬路、行人道是排場地隨着狹小街巷的死去、開封丟掉了很多小手工業者小商店、小販賣、隨着大馬路的建立開封添了許多摩天大樓太商店、添了許多空手赤拳的失業者、也添了許多一九三三年式的摩登太太、小姐、老爺、少爺、公子哥們、

太太、小姐、公子哥們、成羣結隊的出入於振豐百貨公司、公司老板笑臉可掬的穿梭一般的在迎送、留聲機、播送機、高根鞋、鬆皮鞋、嘈聲、叫聲在奏着複雜的交響樂、香水香肥皂香、……處女香在開着香的競賽、印度綢、杭紡、長裙短裙、在開着時裝大會、

意大利建國英雄 格里渤爾第的救助者 （七）

▽▽……安利柯聽他舅父對他的談話

船主保羅、亞查利尼君、曾送我到了安全的避難地、這不是爲錢你自己身的利益、完全爲了我、

一八四九年九月五日

奇、格里勃爾第書於坡德、韋耐列

『如何？安利柯、』舅父又繼續說『這是伊普西隆耐所得的唯一的賞品哩、在日內瓦、曾有人願以六百圓買取、伊普西隆耐堅不肯賣、這是伊普西隆耐一家的高貴的紀念品、

啊、在大膽細心的漁夫伊普西隆耐、這紙片是多麼意味深長的東西啊、

據說、伊普西隆耐在船中曾作了鹽漬鷄及鯉魚等類的菜餚將軍吃、將軍喫得很有滋味哩、

『朋友、如何？』據說他請求榮的批評、將軍嘖着舌頭曾這樣回答呢、『眞是難得的菜、』

老伊普西隆耐對了一紙片追懷前事、其心情將怎樣啊、

我再告訴你、這一小紙片不但只是紀念伊普西隆耐的大膽行爲的東西、

自那時起、他那向來繁昌着的產業、不久就全消損了、他的老父與船夥做抵押品被人捉去、好久不能放回、最後他只留剩了一隻小舟、過其窮苦的船頭關生活那隻小册上記者『格里勃爾第的救助者、一八四九年九月五日』的文字、『格里勃爾第的救助者、一八四九年九月五日、』這文字是何等偉大光榮啊、

伊普西隆耐從不向意大利政府求償自己的功績、後來他也曾喜歡常到勿拉斯卡諦去訪問格里勃爾第、但金錢上的救濟、却決不要求呢、（完）

詳細診斷誠心治療
內科。痔疾科。
性病。小兒科。
鴉片 嗎啡 海洛英 專戒療法
松本醫院
隨意入院　隨時前往診治
場所．日本橋郵便局前
電話三七五六番

蒸暑海岸 是一年裏最難挨的季節 是消夏的極好的所在
夏天的星個浦
是避暑的理想鄉
敝館爲歡迎一般避暑人士、及來避星個浦諸君特在夏季闢一廣營業項目、講求招待方法、務使諸君從海的一角得到爽適的感覺、
大菜 敝館新從俄京莫斯科聘來著名厨師、調製大菜異常有味、計分 西餐、定餐、便飯、零菜、嗜鷄、管肉
吃茶 咖啡、紅茶、點心、冰琪淩、汽水、啤酒、
沐浴 設有新式浴室、敝館住客可任意使用、其他外客來此沐浴者、亦極歡迎、
歡迎旅客 敝館客間寬闊淸潔、床、櫃、被、棹、椅等具、應有盡有、且有屋頂花園、能瞭視海波、至于招待周到及其他優點甚多、諸君惠臨一顧當可證明言之無謬
——客間價目……每日金二圓
大連星個浦中西旅館謹啓
總理 鄧永周
館址星個浦二十六番地 電車站中門西門之間
電話九一八二號

載重汽車
長途汽車

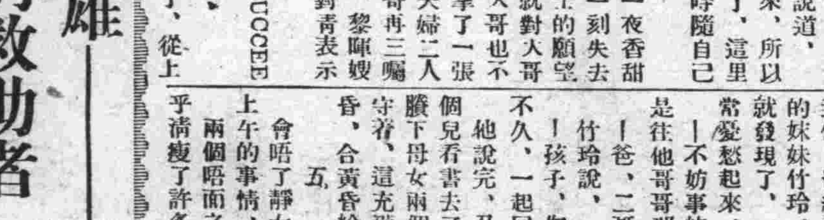

新京大經路八
長安汽車公司
電話（日、三八二七番 滿、三二一番）

商標 老虎 泰隆洋行
老虎牌各種膠皮鞋製品
布疋　人造絲　襪子　衛生襯衣　雜貨
總批發處
合資會社 泰隆洋行本店
新京常盤町一丁目六番地
電話二七七六番
支店神戶市灘區赤阪通七丁目三九二

營業種目
發動機　諸機械　鐵工　暖房
華盛頓製水磅起水筒
承辦建築金屬物、修理汽車
各種機械設置設計圖面
新京第一之機械工場
長春鐵工所
新京東三條通六〇 日本領事館前

新京蓬萊町（電話二四五六番）
本院 松崎齒科醫院
新京日本橋新京百貨店樓上
分院 松崎齒科醫院
院長 松崎義廣
院員 福成四郡 佐藤惟義
診察日 由上午八時至下午六時
休診 星期祭日下午休診

商標
滿字醬油。辣醬油
新京富士町三丁目
滿洲醬油會社
電話二一七三番

滿洲大博覽會
新興滿洲國黎明の豪華版
於大連市
會期 自七月二十三日 至八月三十一日

〇王子製紙會社
〇日本紙業會社
〇日本打字會社
特約
各種洋紙
舊報紙
印刷材料
各類白糖
文具測器品
鉛石機器
批發 北原洋紙店
新京三笠町三丁目
電話 長二一四一番 日二四〇一番
支店 哈爾濱道外三道街 電話三〇〇二番

痔瘡救星
痔瘡便血 一盒奏效
八珍化痔靈良藥 專治內外兩痔。便血脫肛。結痛生管
腫痛奇癢。流膿流水。肛門腫脹。久成痔漏。痛苦萬狀。擦服此藥。靈效非常。每盒現洋一元五角。每打十五元。外埠函購不加郵費
總發行奉天小南門裡鄭親王府胡同 李郁生寄廬
代理店 新京總代理店 北門外五洲大藥房
新京代理店 頭道溝義和謙

五金雜貨發行
金盃牌打球牌洋麵。義字。春字。太通字白糖。金猪牌金華牌洋針。太陽牌各種膠皮鞋。鳥牌風鳥牌跳舞久字大信字特等報紙。風鳥牌烏皇牌化粧品。亞細亞各種汽油煤油。各種毛貨綿貨絹貨。其他各種雜貨俱全。
株式會社 大信洋行 新京支店雜貨部
日本橋通七八
電話二五二三番

經濟

滿洲貨樣集市之第二日 約定額共卅四萬圓 預測總額突破百五十萬 將超過去年交易額一倍以上

滿洲貨樣集市之第三日、（三十日）午前九時開場、因爲最終之一日、入場者特別增多、交易亦自早晨繼續約定、本日看到有五十萬圓之約定額、本日、如果突破五十萬圓時、則此三日之貨樣集市、預算能突破百二十萬圓也、又貨樣集市開幕期中、自不待論、即在貨樣集市終了後、亦當有相當場外交易、故奉天之定額或能突破百五十萬圓、不難豫測也、第二日之交易額第一部四百七十二份、約定額十六萬千七百八十三圓五角二分、第二部五百八十五份、約定額十六萬五千八百十三圓九角二分、第三部九十三份、約定額一萬一千三十六圓七角六分、共計份數千百五十份、金額三十三萬八千六百三十四圓二角、以之與昨日比較金額約減少六萬圓、而契約約定份數約有三百份以上之增加也、由此觀之當有如何小份交易之增加乎、不難想像也、又以第一日與第二日之合記觀之、其份數爲千六百十八份、約定額爲七十三萬六千百十六角二分、超過去年在奉天舉行之貨樣集市之總約定額六十三萬餘圓、已將及十萬圓第、三日最終日之約定額、當呈如何之數字乎、誠爲興味之中心也云、

南滿洲重要產物 野蠶業改良計畫 滿鐵大規模的着手

滿洲之野蠶業、自遼東半島、分布於安奉線一帶、近年東邊道方面亦逐漸普及、每年輸出千數百萬圓、爲次於特產煤之輸出品、而其輸出地以日本爲主、在日本製成絹紬、每年有兩千萬圓內外輸出於歐美、故在滿日兩國均爲重要之產業也、因之在滿洲關東廳在州內設蠶業試驗場、又滿鐵在熊岳城農事試驗場及萬家嶺分場、施行野蠶之試驗、以廣大之飼育林爲必要然事變前、因學良政府之壓迫、在州外之適當飼育林、蠶之試驗、而滿鐵更由明年度起、當實行大規模之試驗、在省議業經內定、故近日正目下對於事業費豫算、在地方部正査定中、即野蠶之試不得染指、不得已之試驗、而事變後、因形勢之一變、故在安東附近購入飼育林、設置附屬試驗派遣技術員、而依照自然之狀況、將實行改良試驗者、其主要試驗項目如左、

一、改良種之發見　現在之野蠶（即柞蠶天蠶）有悪質之遺傳、結繭比率不過百分之廿、故將如斯之少良質者、分離而育成時、僅此即增加產額目下之目標、有百分之四十、即二倍之產額也、

二、飼育林之改良　滿洲有野蠶飼養之適地、然因夏期之成育日數甚短、而嫩葉即行堅固、故與蠶之成育日數、有不能合一之缺點、所以發見適當之樹種或改良之爲必要之事也、天蠶現在更有以高柳飼養之者、然對此以槲及其他能以低價飼養之與否亦當研究之云、

更對於蠶製絲、現在以安東爲中心、已見到多少之發達而爲極幼稚原始的方法、因而製品亦隨之粗惡、在五年前依託上田蠶絲專門之井上教授、發見新繰絲法、去年度對於野蠶之混合繰絲製造成功、已得特許矣、此混繰絲、不但補塡從前柞蠶製絲之缺陷、而依家蠶與柞蠶之混合、由特殊之性質可式之製絲工場、依此方法時代用天蠶、有極優秀之生絲已經明白、故自本年設對此於日本之生絲不加壓迫、而對依託長野縣之製絲工場、實有成爲滿日兩國之重要產業行工業試驗、此事如果成功之性質、故其將來、頗値期待也云、在滿洲雖然獎勵家蠶、將來在滿洲亦當創設新

德國紡織業 受英貨壓迫 三分之二已告荒閉

（柏林英亞社電）因英國紡織品輸德激增、德國紡織界頗有反英情緒、爲抵制英國紡織品之輸出、日前在柏林舉行一德國紡紗業主會議、會議席上、說明德國紡紗業受英國輸入之壓迫、自一九二八年起、即不得已減低原價百分之十出售、三百家德國紡織工廠中、在此時期、約有二百家拍賣貨物、清理或關閉、該會議要求立即實行徵收、英國新織品之高稅額云、

日本水產史上空前之 海外漁業進入計劃

（東京卅日發國通）農林省水產局、關於日本之海外漁業進入、在昭和七八年度投資卅萬圓、亘南中國海及南洋一帶、實行大規模之南方漁場調査、發見幾多之新漁場、已獲到大成功矣、而依此經驗更實行廣範圍之海外漁場調査、同時決定確立全線的海外漁業進入政策、來年度追加豫算二百四十六萬圓與大藏省開始折衝豫算中、此次包含海外漁業前進根據地計畫、將呈飛躍的擴大迄至東半球海洋之全面、其規模之大、誠爲日本水產史上空前未有之事也云、

蘇聯之消費合作社 營業範圍極廣 去年製出品六十萬萬魯布 乃國內唯一最大商業機關

（莫斯科英亞社電）合作公社在蘇聯係最大之商業機關、現在僅一消費合作社即有消費偏客七千三百萬人、消費人數日、年益增加、而一九二八年爲蘇聯全國尙僅二千二百萬合作消費人也、合作社之營業範圍、已發展至極大、消費合作社之零費營業、一九三二年達二百零七萬萬魯布、而今雖又增到二百四十萬魯布、僅合作社之建設一項、今年即撥欵三萬萬魯布、合作社具有各種工農企業部門甚多、厨房工廠、每日開飯三千萬席、農業合作社、有榮圃三十四萬四千俄畝、飼料場九十三萬二千俄畝、工業合作社、亦達到偉大成功、俄羅斯在革命前、勞動互助者僅有四百人、在職工與普通工人中不及全數之百分之五、今則已有合作者二萬人、團結有五十萬之普通工人、此合作社有資本十五萬萬魯布、一九三二年製出品六十萬萬魯布云、

日本明年度 預算總額 限以廿三億圓程度 大藏省促各省提出要求額

（東京日發國通）明年度豫算各省要求書一齊彙報時、當在八月中旬、然大藏省因有探聽說明、折衝査定等手續故督促其提出中、關於査定之根本方針作成腹案、藤井主計局長於二十七日赴葉山之別莊、訪問高橋財相說明之並求意見、豫算難關爲陸海軍豫算也、國策上之最高政策、將委之高橋財相與荒木陸相並大角海相之政治解決、主計局大致以本年度之二十三億程度爲限對於超過十億圓之新規要求企圖極力削減、其査定方針如左、

一、豫算額、不得超過本年度之界限、

一、明年度公債總額、預先樹立以不超過本年度之九億五千萬圓爲方針也、

一、爲歲入缺欠補塡策之增稅或擴張官業、在非產業之正當狀態之今日、時期尙早、故除依公債外、無他途也、

一、滿洲事變費、對於滿洲國之治安維持上、特有考慮之必要、故宜充分研究之、

一、對於陸軍之改善兵備費容認之、

一、海軍第二次補充計劃、爲本年度豫算保留之經費所以考慮編入計畫、想除在可能限度容認之外、無他道焉、

一、時局匡救費、對於東海道、近畿、中國側之份、可以有若干減額之望、故爲去年度之一億六千萬圓程度、

一、各歲費之增加、實爲不得已而滙兌差損金、自本年度有減少之望、

一、一般之新規要求、依旣定經費之減額、在開支可能範圍而削減之、

一分五厘銅貨發行

奉天造幣廠在鼓鑄中之一分及五厘之兩種青銅質貨幣、已於上月底鑄就、定於今日發行、流通市面、此輔幣頒發後、一般商民之缺乏零星錢幣聲、將即行消滅矣、

日本增加對美對華 航路補助金 總額爲一千二百卅餘萬圓

（東京三十日發國通）遞信省艦船局所管九年度豫算、在前者之豫算省議、業已決定近日中當提出於大藏省、而以上豫算中、關於航路補助金、明年三月至十二月、遞信省命令航路之全部命令期間滿了、故各受命會社、最近均以海運界之振爲理由、希望航路補助金之增額、對此遞信省、考慮對美對華航路之國家的重要性、對於北美航路增額九十五萬四千圓對於中國沿岸及揚子江沿岸增額七十七萬圓、試舉其受命會社觀之、日本郵船九萬圓、日清汽船七十七萬圓、各會社均已增額均故也、再九年度航路補助總額爲一千二百三十三千萬圓、以上與去年度決定額比較之、時有百九十三萬九千圓之增額也、

自用車需用狀況 需用處調査

國務院總務廳需用處、頃査各部院自動車、及其他附屬品之數量發油、每月各有出入、亟應劃一、昨特通知各部院、調査一切使用狀況、而便着手整理云、

安東六合成 造紙廠逆股 委託實部經營

國務院逆產處理委員會、近査該會主管之六合成造紙廠逆產股票臨時領置、關於股主權之行使方針、因實係工業範圍、昨委託實業部代爲行使、業得該部之允可矣、

滿洲國改正關稅 對朝鮮之好反響 就中生魚半減率妥當

（京城訊）此次之滿洲國關稅改正之結果、對於朝鮮產品輸出於滿洲者、已見到稅率之減額、其主要者如左、

▲半減者　鮮魚、洋灰、襪子、洋巾、膜子、

▲陶磁器　四成者爲一成二分五厘

▲琺瑯鐵器　減三分之一

▲地下襪子　一成七分者減至一成

▲蓆子　減半分以下者、而在其中呈五十萬圓以上均爲貿易額十萬圓以上上貿易額之鮮魚之半減、該項輸出已見到倍額以上之躍進、誠爲極適當之減率也、其他如陶磁器、洋灰、膜子等、此次之減率者、爲促進對滿輸出、使之增大益呈好望視也、對此總督府山澤商工課長所談如左、

此次滿洲國之關稅率低減雖以自國建設之必爲要者目標之稅率減額、就中朝鮮產品之內、稅率之半減者、頗値感謝也、如生魚即謂之完全除出三面環海之朝鮮供給以外、無他方法、亦未嘗不可也、故稅率之半減、誠使生魚之輸出、益形旺盛之原因也、洋灰、陶磁器、襪子、地下襪子、膜子、蓆子等之鮮產品、亦同樣也、然在滿鮮貿易促進上、以改正稅率非可以滿足者、自不待言、在滿洲國財政之容許範圍、當漸次減額、可以確信、誠朝鮮官民共同所希望不止者也、就中如鹽干魚、對於一般大衆需要者、在適當之時期、不能不加以考慮也、滿洲國內之魚類產額、不過日本內地之二十四分之一、朝鮮六分之一之狀況、徵之此種事實、魚類及其他海產物之滿洲輸出、不能不謂好望也、更對於鐵道運費之低減、尤爲急務中之急務、比較關稅應迅速實現者、余想識爲滿鮮貿易之重大根本問題也、此不過其一例而已、而活鯖魚一尾關稅四分內外、列車運費七分內外、此次雖經關稅改正、然一尾尙需一角內外之附帶費、乃滿洲國民不能不負擔者、故余擬喚起一般之最大注目也云、

朝鮮郵船航行表

○開往青島仁川　會寧丸　八月二十日

○開往仁川博多長崎鹿兒島三角　平安丸　七月卅一日

前記輪船出口時日因天候關係或有更變

朝鮮鐵路各站以及本行輪船經過各口可裝與滿鐵連絡之貨物

※有上記記號者純係貨船不售客票

並可發行前項連絡提單代賣海圖及航海路誌

朝鮮郵船株式會社大連代理店　近海郵船株式會社大連代理店　大連市山縣通一八一日本郵船會社大連出張所　電話三七三九　七八四六　六七一二番

專屬貨物代辦處　丸二商會　電話四二四六番　五八六番

船票代賣處　各地之本日國際觀光局

日本郵船出帆

○開往漢堡倫敦羅特丹　※敦賀丸　八月十五日

○開往利物浦　※利思丸　八月卅一日

大連汽船航行表

○開往橫濱　宮浦丸　八月三日

○開往天津　鮮保丸　八月四日

○開往牛莊　勝浦丸　七月卅一日

○開往基隆高雄　岩手丸　八月　※第二蓬老丸

阿波共同汽船

○開往芝罘威海衛仁川下午　第卅六共同丸　八月三日

○往開芝罘威海衛青島下午七時　第十六共同丸　七月廿九日

○開往天津　長山丸　八月一日

○開往仁川鎮南浦　長山丸　八月五日

○開往芝罘　第十八共同丸　七月三十日

○開往營口

路會社代辦山東鐵路及朝日鐵本辦理各種運動一切事務

阿波共同汽船會社　大連市山縣通電話五〇〇一　六八九一

大阪商船

△開往門司神戶大阪　上午十時開　×此船有二等三等倉

貝格爾丸　八月二日

×夏德露丸　八月三日

亞米利加丸　八月四日

烏拉爾丸　八月五日

哈爾濱丸　八月七日

×他克瑪丸　八月八日

香港丸　八月九日

烏蘇里丸　八月十一日

△開往天津（到塘沽止）　日東丸　八月八日

△開往上海福州基隆高雄　下午三時開　長沙丸　八月一日

△船票發售處　滿鐵沿線各站及各埠日本國際觀光局

車船連運票（往復票火車二成輪船減一成通用期限兩個月）大連門司神戶間輪船票（買往復票返程票價可減二成通用期限參個月）發售

△專屬貨物代辦處　各地國際運輸會社

大阪商船株式會社　大連支店（電話四一三七）　奉天出張員（電話四八九）　新京出張所（電話三一一六）

大連汽船定期航行

○開往青島上海上午十一時　奉天丸　八月一日　長春丸　八月五日

○開往天津（塘沽止）　濟通丸　八月二日　長平丸　八月五日

○開往安東　天潮丸　七月卅一日

○開往龍口　龍平丸　七月三十日

○開往長崎基隆高雄　山西丸　八月七日　山東丸　八月十六日

○開往新潟伏木敦賀（載客）　河北丸　八月四日後四

○開往長崎三角鹿兒島

○開往芝罘威海衛雄基清津　一進丸　八月十八日

○開往大阪神戶門司　瀧鳳丸　八月二十日

大連汽船會社　大連市山縣通　電話七一三一番

日本國際觀光局　中國旅行社

小廣告

茲有用過之汽車一輛（維爾斯奈特號）爲一九二七年式之乘坐車內有防寒設備今擬至急廉價出售如有願購者請向本社營業部接洽可也

遺失徽章聲明

本報二〇二號及二一四號八九　九六　八四　九一　六八　徽章均遺失除補發外聲明作廢

新京總支社啟事

本支社特派黃粟豐在新京招攬廣告派銷本報特此聲明　新京總支社長金元濟啓

本報成立依蘭分社啟事

本報爲便利閱戶起見在依蘭成立分社委孫鐵英爲分社長特此聲明

本報成立阿城分政啓事

本報爲便利閱戶起見在阿城成立分社委鄭鍠宇爲分社長特此聲明

中國銀行

全國首創穩固之國際匯兌商業銀行

資本　銀元二千五百萬元

資產　銀元八萬五千萬元

營業要目

存欵	定期存欵　穩固存欵　隨時抵借	（利息優厚）
	往來存欵　領用支票　收付便利	（手續迅速）
	特種存欵　憑摺收付　儲蓄性質	（積少成多）
	中外貨幣均可存欵	
匯欵	種類　電滙票滙信滙應有盡有	（手續簡便）
	國內　分支行遍設各埠全國通滙	（滙水低廉）
	國外　世界各國均可通滙	（行市克己）
押欵	進口出口國外開信用證均可辦理	（助長貿易）
代收欵項	本埠外埠國內國外概行承辦	（便利工商）
兌換	中外貨幣日有行市價値克己	（信息靈通）
放欵	抵押放欵貼現放欵	（利息低廉）
通信代理	通信辦事並代顧客辦理國外通信	（扶助工商）
賣買證券	顧客委託承辦買賣	（服務社會）

南北滿分支行　哈爾濱　長春　吉林　黑龍江　綏化　呼蘭　黑河　呼蘭　瀋陽　大連　安東　營口　開原

電報掛號六八九二

眼科專門 知識醫院

院址　三笠町四丁目廿六（暫時診察所）（百川醫院對過）

滿洲醫科大學卒業　前山東省同仁濟南醫院眼科醫長

醫學士知識吉彥

◎夏季之必要品

內外鐘表類　金銀製作品　貴金屬細工　自來洋火　自來鋼筆　銀器銀盃類　指北針眼鏡

紀念品　各種輪到

修理部擴充完全

◎輸入組合加盟店

吉野町二丁目　合資公司

阿曾時計店本店　日電話二五七四番

專售

各種油墨印刷機械　各種紙張文房具　各種名片工業用品

新京頭道溝三笠町四丁目　天德信新京支店　日電話二五四二番

關於建設之計畫並土地之測量請駕臨接洽爲荷周到與迅速爲本事務所之特長安設電話無論何時均可電詢

新京南廣場越香春旅社七號室電話二四二九番

野村建築事務所　技師野村孫市　大連市西公園町四五　電話二三二一番

水火災時必須品！

水火保險　高級金庫

內外十大會社代理店　新京東五條通拾參番地　權太商店　電話二六二二〇九番

爲母之樂

生個小孩康强茁壯笑臉迎人斯願之得遂母氏之樂趣爲何如倘若小孩多病軟弱發育不佳致令全家均爲不歡其苦又何如普天之下無數家庭使兒女康健解父母憂愁者嬰孩自己藥片是也此片保障小兒健康防治小兒疾病微覺不適卽與服用則弭患無形吕免轉劇至於此片所含之成分係由兒科良醫開方配製安全有效形式旣佳味道又美小兒喜服施用無難且藥性和平絕無服後絞痛等弊舉凡便秘發熱食積腹痛嘔吐泄瀉痰厥蛔蟲均善治之而於出牙痛苦尤爲特效公共化驗師化驗此片證實其不含任何麻醉迷蒙藥物故雖初生或極弱小兒亦可安全服用凡家庭有七歲以下之小兒者其父母均不可不備嬰孩自己藥片也

各藥房均有出售或直向上海江西路四五一號韋廉士醫生藥局函購每瓶七角六瓶三元五角郵費不取

戰區接收未完

黃郛緩期與于學忠南下

察省問題和平無望

馮運動中央軍緩和討伐

而聯絡各方均無效

（北平卅日發國通）預定二十九日南下之黃郛、因戰區接收未完畢、暫難離去北平、已延期南下、擬於八月十日頃、與于學忠同道南下、又察哈爾問題、依然無和平解決之望云、馮玉祥與華北之雜軍、及廣東派相策應、而運動中央軍之緩和討伐、然華北之雜軍已附合於中央軍、故馮之連絡似終歸無效云、

故武藤大使靈柩車

經奉天到大連

滿日官民奉迎哀悼

（奉天三十日發國通）前故武藤元帥遺骸、今朝由新京出發、乘特別靈柩列車、下午零時五十四分、通過奉天、向大連進行、此日奉天各機關代表並日滿官民、前往驛前以待靈柩車前來、及靈車到奉天站時、滿洲軍樂隊、奏哀樂而迎送之中、幽冥離別之故元帥靈柩列車安抵奉天、當即奉天各部隊將士行最敬禮、日滿僧侶誦經、奉天各機關代表燒香、此時此刻、仰視靈柩之車、花圈等祭品如山、白木棺上元帥刀軍帽軍服均使人默思元帥在日之威風、立於前之高簷、院純忠信義靈牌亦觸及參祭者之哀悼心也、於下午一時四分祭畢、汽笛一聲、奏哀樂中神靈車出奉天而向連矣

（大連三十日發國通）入連市民如仰視慈父迎送故武藤元帥之英靈、各戶由早晨掛半旗表示弔意、哀愁之色、鋪滿全市、悲哀凱旋之平戶乘艦、由旅順開來、到第一埠頭、該廣場設有市辦慰靈祭之祭壇、敬慕故元帥之人格深惜別離之最後市民、由下午四時陸續集合於埠頭廣場約有二萬以上、靈柩車於下午七時十分到大連驛、滿鐵正副總裁、隨從其後、二十分後即到埠頭、廣場中篝火寂然無光、英靈由列車下降大連部隊、奏『國之鎮』樂中移至祭壇、告別式由下午七時三十分修祓之後、祭主並小川市長朗讀祭文、小川市長捧呈玉串、親族代表、大連語學校講師中島勝治氏、陸海軍代表、關東廳代表、滿洲國政府代表、以及市內各團體等、均行敬禮、由岡村副長代表軍大使館、關東廳、陳述謝辭、聲淚俱下、八時十分、告別式終了、英靈以平戶船員捧至艦長室內受松本、坂本、西谷部隊長、林總裁之最後一別、岡村副長以下屬員等、保護之、於下午九時市民等默禱裡、平戶艦離港離渚歸國、在港之各船舶、一齊為之鳴汽笛、悠悠就歸故國凱旋之途云、

橋本沼田兩氏

辭靈歸京

（大連三十日發國通）送故武藤司令官之英靈、而來連之橋本憲兵司令官、及第二課沼田參謀於午後九時半之火車離連歸京、

中央警察學校

練習科畢業式

三十一日舉行

滿洲國民政部中央警察學校設於首都警察廳院內東偏、其組織分別科、本科、練習三科、練習科於三十一日上午十時舉行畢業式、畢業生五十名、齊集講堂、校長（警務司長）因事未出席、由山田主事、主持一切而敎官張承露先生、贊助之、來賓有警察總監修長餘氏、及其他十餘人、記者到場畢業式已畢、僅參加其茶話會、由山田主事招待、並略述其勉勵學生之詞、大約分為二項、一、關於服務事項：諸生既於今日畢業、將服務社會、本公正廉明之體、而勇往邁進以為用、實行警察之職權、不避艱險、不畏強禦是為警察之本、二、撤廢治外法權：治外法權所以不能撤廢者、因本國政治之不良警政即其大端、將來警察根本改造、可以與世界並駕齊驅、不必聲明撤廢、自然撤廢矣、修總監之致詞、略謂諸君等自入校以來志向堅定美滿畢業、殊堪慶賀、將到社會亦須貫徹始終、不負今日造就之意實所深望者、十一時半舉會云、

新京特別市署

開公衆衛生展覽會

增市民衛生知識

新京特別市政公署衛生科、滿鐵新京地方事務所、衛生係、社會係、後援之下、定於七月三十日起至八月七日、假二分所前胡同第六小學校內、開公衆衛生展覽會、每日午前八時、至午後七時、其展覽物品、為此外有眞確衛生品、並其他的種種模型其二百十餘種、此外尚有一百五十年的日本婦人骨格、及木乃伊腳（即不朽之巨足）等等以供一般市民之觀覽、而增衛生知識其入場費為每人一角云、

張海鵬省長

祭故武藤大使文

維滿洲國大同二年七月二十九日、熱河省警備司令官兼管省長職務、張海鵬敬致祭於大日本國故元帥武藤男爵之靈曰、嗚呼昊天不弔、木壞山頹、星沉大野、草木含悲、猗嗟元帥、上國之光、富嶽嵯峨、辰降元良、精冠白日、猛烈秋霜、用佐新命、大業克昌、西鄰悵々、背信用師、惟我元帥、乃奮其奇、助我功成、拯我邊危、長城萬里、安睡勿驚、灤水浮浮、鏡清祇平、我實邊將、略識邊情、惟我熱河、喜慶更生、黃童白叟、識元帥名、國人告慶、元帥傷之、政令失調、元帥匡之、軍旅有失、元帥襄之、曰大和魂、曰武士道、曰君子國、曰神道教、萃於一身、是則是效、惟此哲人、永保天祿、亞東之幸、滿洲之福、如何一旦、山崩川竭、聞凶哀震、肝腸裂割、匪獨私痛、為天下哭、言朝於京、自西徂東、征人命駕、僕夫告凶、是眞是夢、疑始疑終、荒荒白雲、渺渺長空、一日千里、凌虛御風、第宅猶舊、莫覩音容、彼蒼者天、奪我元戎、撫棺慟慟、萬感盈胸、神兮來格、鑒此微衷、嗚呼哀哉尚饗、

施療班

成績甚好

民政部山海關辦事處檢疫所為謀附近居住內外人之便宜南實行施療、滿洲國山海關施療班得非常之好成績、同地方之居民非常感激、由二月廿日、於此一個月間、該舊患者為千一百九十四名、新患者六百名、合計達千六百九十四名、其後漸入於惡疫流行季、新患者遂漸增加多數、故現在之患者數當達到極多之數云、

又於前記期間、就患者之科別的觀之、內科五二四名、外科三八一名、眼科一七〇名、耳鼻科一〇一名、皮膚科三〇六名、花柳科二七九名、泌尿科五名、婦人科一六名齒科一三名、

統一市政管理

大哈爾濱市誕生

凡在住市民皆將參與市政

哈爾濱從來有哈爾濱市政公署、東省特別區市政管理局濱江市政籌備處、濱江縣公署、松浦市政局、等五獨立行政機關亂立、於行政上、極為繁雜、此次統一此項之哈爾濱特別市政已頒布、吉林省阿城縣之卅一屯黑龍江省之呼蘭縣十屯、亦編入於哈爾濱市內、於此大哈爾濱市而誕生矣、依特別市政施行、特別區之行政統制、亦易於改善、而哈爾濱市將來之發展上、有空前之刷新、更北滿國際都市之哈爾濱市亦組織自治委員會、不分國籍、凡在住市民、得由參加市之行政、又就哈爾濱都市之建設、目下進行調查研究上下水道計劃、河川土木事業、該項工事完成之曉、不僅於衛生上、即與江防艦之佈置、治安維持、亦得有一大進步、若斯哈爾濱市、為滿洲第一商業都市之將來、當然蒸蒸日上、市民對極有希望之都市建設事業努力協力云、

滿鐵納涼列車

第一回運行

（奉天卅日發國通）滿鐵為使乘客涼爽、特備設之納涼列車之第一回、於本日午後七時卅分、由奉天驛出發、經過渾河、開入撫順線、行駛至孤家子驛、由該驛返回、開抵蘇家屯、九時半歸抵奉天、車內備有整潔之岐阜提燈、留聲機、並以附於車票之冰糕票、能換購清涼冰糕飲用之、乘客均大歡喜、實為爽快莫名之納涼云、

大同學院

創運動會

大同學院、為祝賀創立紀念決定開催大運動會、選舉委員、銳意準備中、以八月一日之創立紀念日為機會、在二道溝之學院運動場舉行之

飛內曹長後任

行手曹長升充

新京憲兵隊本部、特高課員飛內特務曹長、此次辭職、就任滿洲哈爾濱警察廳特務股長、其後任由附屬地分隊司法班長行手曹長轉陞云、

滿蒙學術調查團

留京日程

以德永博士為團長、探視秘境熱河之滿蒙學術調查團之留京日程、如左、

△七月卅一日午前九時、警備隊員之集合、貸與武器彈藥、及編成隊伍、

△同日午後七時五十分、團員一行抵京、

△八月一日午前九時起、訪防軍司令部、大使館、總務廳、民政部、文教部、軍政部、實業部、正午出席在大和旅館之軍司令官代理松木中將之招宴、午後視察南嶺二道溝、

△八月二日午前九時、在新京神社舉行結團式、同十時訪問鄭國務總理、同十一時謁見執政、同十二時有國務總理之招宴、

△八月三日午前九時起、在軍司令部食堂、關於熱河事情講話二小時之久、

△同午後十時、向錦州出發

東邊道匪賊討伐軍

各隊分頭奏功

漸露王道之光

（奉天卅日發國通）為使東邊道一帶王道化、於本月上旬而出動之日滿聯合軍、約亘一個月之久、或遇酷暑、或遇豪雨、繼續討伐、各部隊均收效果、中島部隊討伐縱法章、松崎部隊討伐王鳳閣、於保部隊討毛匪團、均紛紛潰滅、大匪團、殆已潛形滅跡、而素為匪團巢窟之東邊道、王道化當亦為時不遠、該地住民、以討伐隊為救世福星、甚為感謝云、

（連天卅日發國通）在新民被日滿討伐隊追擊之田英匪、潛越嚴重之警戒網、橫斷滿鐵線新臺子北方、集結於三岔子城廠溝中、被日本討伐隊發見加以陸空之猛擊、匪徒潰走、英匪向北方溫池伙洛、田匪向東北方大馬洋勾逃去、小松乘爲隊集合滿洲國警察隊指揮之、追擊英匪、廿七日午後五時在溫池伙洛、擊滅英耀如匪部英匪與其他二三十匪、幸而逃走、又一方中島部隊、急追騎馬逃走之田霖匪、廿八日午後五時頃在南雜木西北方約二里六家子山麓將匪包圍於晚餐中、激戰三時間後、將田霖匪全滅、該戰鬪、長谷川上等兵戰死、調查敵屍體之結果亘熱河、東邊道、遼東大肆暴虐之田霖匪終盡、終與其部下同成死體云、

州外對抗水上競技會

三十日在奉天舉行

奉天第一得五五、二

（奉天卅日發國通）奉天體育敎會主催之州外都市對抗水上競技會、卅日午後一時起在奉天游泳池開催之、入場執行後、由五十米賴遞開始比賽、（水溫廿一度）、

△四百米決勝、一等川崎（撫）五分四十九秒三（大會新記錄）二等苑田（撫）三等佐佐木、

△背泳決勝、一等北瀨（安）一分二十四秒一二等藤野（遼）三等水田（奉）

△百米決勝、一等水田（奉）一分八秒三（新記錄）二等塚本（撫）一分八秒五（新記錄）三等岡倉（奉）

△二百平泳決勝、一等岩倉（奉）二分二十秒二等大竹（安）二分二十三秒二三等石原田（奉）二分三十秒七

△五十米決勝、一等北瀨（安）二十九秒五二等水田（奉）二十九秒八三等松元（撫）

△二百米決勝、一等川崎（撫）二分三八秒八二等水田（奉）二分四三秒五三等佐佐木（奉）二分四七秒八

△千五百米決勝、一等川崎（撫）二五分五四秒四二等苑田（撫）二六分一三秒九三等尹（四平街）二七分四二秒二

△二百米接力、一等奉天（岩倉、佐佐木、石原田、水田）、二分一秒六（新記錄）二等撫順（塚本、川崎、松本、相原）二分四秒四三等四平街（大谷、常藤、平田、小野、）二分九秒四

總得點如左、

一、奉天五五點二、撫順四九點三、安東二三點四、鞍山一〇點、遼陽一〇點五、四平街九點

若斯優勝旗、授與奉天團、至午後五時盛會閉幕、又由八月六日午後二時起、州內外之對抗競技、八月十三日午後一時起、在京城對奉天之競技云、

協會募集

大連視察團

八月十三日出發

協和會募集大連滿洲國博覽會視察團至八月五日為止、其報名條件如左、

一、視察地、博覽會及大連旅順、

一、旅費、（車馬費食費宿費）國幣廿二圓、

一、資格、十八歲以上之男女、

一、募集人數、百名、

一、出發期、八月十三日、

一、歸還、八月十九日、

一、報名處、協和會社會處、

荒木地方事務所長

檢查第四水源地

荒木新京地方事務所長、鑑於最近水道事故繁多、於廿九日午後二時半、偕同山地方係長、松田水道主任、赴第四水源地、檢查工事狀況並檢查其他水源云、

吉澤氏就

粟原氏後任

大使館一等書記官、兼總領事、吉澤清次郎、就粟原書記官之後任、於卅日午後七時五十分之鳩號列車來京、

江防艦

開抵綏遠

（哈爾濱卅一日發國通）七月廿九日由同江出港、將進出於黑龍江之江防艦隊、於卅日午前十時平安開抵綏遠、又該方面[illegible]

憲兵分隊前廣場建設

滿鐵理事公館

今年十一月落成

曩昔計劃進行中之新京滿鐵理事公館、決定在滿鐵舊棒球場（憲兵分隊前）新築、工費五萬四千元、由葛井組包妥、將若手工事、現正在運搬材料中、建坪為五百卅一平方米坪、備有地下室、為二層甎樓房、預定迄至十一月能竣工云、

錦縣農業試驗場

將歸實業部接收

中央實業當局、以錦縣農事試驗場、有由國家經營之必要、現聞實業部適在計劃、並編製預算中、或將大同二年度、即行劃歸實業部接收面轄云、

德國反國犯

處死刑

非常會議決議

（維也納英亞社電）據柏林消息、普魯士政府非常會議、通過對付政敵之若干法律、殺死警察、司法當局、棒喝團員等犯、給予非常法院以決處以死刑之權、由外國運入違法政治宣傳品者、亦得處死刑、傳報德國現狀者、亦得處死刑、

同時政府又通過給予外交部長格林氏以無限制之權柄、赦免七月十六日以前有罪行之國家社會黨員、中止審問未決犯、

在該場會議之前、克林即判處五名共產黨之死刑、罪名為參加與國家社會黨之衝突曾慘棒喝團員兩名、尚有三名犯人、則判處十五年之苦役徒刑云、

張學良

贊歎法國軍備

（巴黎英亞社電）張學良、接見巴黎報界記者、據談彼到歐洲各國首都旅行目的、為欲考察各國軍政情形、而尤特別注意軍事問題、張學良頗贊譽法國之軍事設備、而對於空軍尤為贊嘆、並又提及中法之友交云、

本京稅局

佈告外來藥品

按百分之五收稅

本京稅捐局、車稅務監督署令、自滿洲建國以來、所應減免各種稅收、業分別取消在案、對於外來藥品稅、仍按百分之五徵收、本京稅局已佈告商民一體知照云云、

司法部製成

民事訟費法規

八月中旬公布

滿洲國以法院民事訴訟費用無援用法規、故現下各地法院、參差不齊、無統一制定、而有不相當之點、司法部今將民事訴訟費、因法制定待法制局審議後、至晚八月中旬可能公佈云、

八月一日（火曜）新京放送局放送番組

奉天午後四、〇〇　唱片

商業通信社　相場

新京午後四、三〇　演藝

奉天午後五、〇〇　時事解說

新京午後五、三〇　新聞（滿洲語）

東京午後六、〇〇　新聞

東京中央放送局編輯

新京午後六、二〇　語學講座（滿洲語）講師高宮盛逸

新京午後六、四〇　同（日本語）同　植松金枝

新京午後七、〇〇　新聞（英語）

新京午後七、一〇　新聞（俄語）

新京午後七、二〇　新聞（朝鮮語）

新京午後七、三〇　新聞

新京午後八、〇〇　演藝　氣象豫報　放送局編輯

東京午後八、三〇　時報

東京午後八、三一　新聞

東京中央放送局編輯

七月卅一日　氣溫　最高　三三度三　最低　一七度七

八月一日　天氣預報　南風陰　驟雨模樣

金璧東市長

哀悼故武藤元帥詞（上）

在最近兩天內、霹靂一聲、不但滿洲國愁雲密佈、即友邦以及東亞世界亦莫不悲哀曉談、眞如天陷東南、地傾西北、日滿兩國受無上的損失尤其新國家從此失却導師

‖慈父‖這是何等哀痛不幸的事件呢不待鄙人說明想國人都已知道友邦的屏藩、滿洲的仁父、關東軍司令官特命全權大使關東長官正二位勳一等功二級男爵元帥武藤大將閣下、竟於本日二十八日午前六時四十七分薨於新京官邸、從此日本失去海外屏藩、滿洲失去仁祥慈父東亞失去和平導師、這眞是想不到的損失、而使我們日滿兩國國民痛哭流涕、抱恨

‖終天‖的當前年事變後、我們滿洲三千萬民衆無一日不在水深火熱中、建國以後政治雖入軌、但是胡匪和逆黨屠殺攘擾、人民仍是顚沛流離、永無寧日、所幸去年八月八日武藤元帥來滿、對於滿洲國極力扶持、對於胡匪和逆黨極力剷除、對於王道極力提倡、對於新邦福利極力講求、尤能協和日滿兩國國間友誼與感情、終於使我國國基鞏固、

‖治安‖保全、匪類減絕、王道光大、兩國國民間日益協和親善、正不知武藤元帥耗了多少精神、嘔了多少心血、若能長此以來往、則不但達到滿日共存共榮的目的並可促進東亞和世界的和平孰料天不假年、竟中途薨逝了、我國政府受元帥的輔翼人民受元帥的覆載、這種深仁厚澤、雖庸夫愚婦亦均銘勒難忘、自今而後、我國政府人民間、恐無如

‖元帥‖之輔翼覆載者、鄙人至此不覺淚隨聲下、不知同為受元帥深仁厚澤的國人們、將作何種感想呢、諒亦必痛哭失聲了、武藤元帥使我們最欽感難忘的、就是他雖位極人臣、而毫無驕矜的顏色其心地之光明、胸襟之磊落賦性之慈善、態度之謙和、以名將而擅忠厚長者之特長我國何幸而得此駐在長官、而又何不幸竟中途薨逝呢、武藤元帥以將近

‖古稀‖之高齡、身兼數種重任而又時時以盡瘁國家、造福鄰邦為念、尤其軍書傍午南北馳驅、即其雖享遐齡久為關心者所慮、今果積勞成病、僅僅數日間撒手薨逝、使人何等悲痛、何等難堪、如此說來元帥不獨為國家積勞而薨、實在為我滿洲三千萬民衆日日謀福利憂慮而致故、然則我們受其德澤者將何以謝元帥於地下呢、元帥生於日本明治

‖元年‖七月十五日籍隸佐賀縣年弱冠卒業於教導團步兵科越五年卒業於士官學校翌年進級少佐後遷有升遷

虎列拉注射

全市九千餘人

人民衛生思想發展

首都警察廳、及新京市政公署一同施行虎列拉預防注射、警察廳注射者、為該廳及各警署、凡五百人、馬車共洋車共三千二百人、屠獸場三十六人、共三千七百三十六人、市政公署注射旅館、飯店理髮處、接客者、共計六千人、合計九千七百三十六人、按此次注射極為容易足見我國人民衛生思想有日益發展之現象云、

當舉行故元帥陸軍大將男爵武藤信義閣下告別式之日滿天流火酷暑蒸人特承諸位熱烈之參加且當靈柩出發之際更蒙親臨餞送高情厚意感激莫名彼時在混雜繁忙中未得一一道謝歉仄之至茲謹藉報端畧鳴謝忱

昭和八年七月卅一日

關東軍參謀長小磯國昭拜啓

恕訃不週

不孝男鑑修等罪孽弗自殞禍延顯妣丁母于太夫人痛於大同二年七月二十五日即夏曆六月初四日酉時壽終省寓內寢距生於清咸豐四年六月二十八日未時享壽八十歲不孝鑑修等聞疾旋省侍奉在側親視含殮即日遵禮成服奉嚴命暫厝珠林寺另擇吉期扶柩旋里新塋安葬

在世戚友寅誼哀此登報訃

聞

謹擇於國夏歷

國曆	夏歷	
七月廿七日	六月初六日	接三唪經
七月卅一日	六月初十日	首七家奠唪經
八月十四日	六月廿四日	三七家奠唪經
八月廿八日	七月初八日	五七家奠唪經
八月廿九日	七月初九日	開弔唪經
八月初十日	七月三十日	發引
十一月九日	九月廿二日	安葬

哀子 鑑修 繼中 泣血稽顙

喪居奉天省城大南關榛子董胡同本寓

哈爾濱工業大學校招考預科生廣告（男女）

年齡十五歲以上（資格）初級 初中畢業或同等學力者 中級 高級 須與本校預初程度相當 插班 須與本校預中程度相當

（考試科目）國文算術（報名期）初級九月四日至十二日 中級 高級 九月四日至五日（報名手續）畢業證書本人最近四寸像片四張檢驗費哈洋拾元（考試期）初級九月十五日至十七日 中級 高級 九月七日至十九日（校址）哈爾濱公司街四十三號 簡章函索即寄

滿洲國通信社啓

本社夙擬發行滿文通信厥後著著進行目下諸準備已竣茲已於二月一日開始發刊本社得滿洲國政府特許創立於昨歲十二月係為滿洲國內唯一國際通信社也本社與世界各大通信社皆有特約能以最迅速的正確報道世界消息尤其據本社成立之宗旨更能迅確報載國家之行政及其施政等記事同時雖如至細大不捐為貢獻當局建設安業樂土之宏業之同時更務顯與全滿洲國國民以明顯的滿洲國發展之認識故極望海內諸士贊襄本社成立之宗旨不時賜教以匡不逮是所至禱

滿洲國通社

奉天日語學院招生

日語專修科、新班兩級（一百廿名 男女均收）七月三十日入學試驗、外埠學生免試

東語中學部 新級三班（一百八十 男女生均收）七月三十日入學試驗、外埠學生有證書者免試

校址奉天大南關小什街東 另有詳細簡章函索附郵一分即寄

特別（衛生磁器）

東洋磁器株式會社 特約販賣店

東西洋大小便器 洗臉器洗手器磁

附屬各種五金類

磁磚瓦匠用各種材料 東西洋盤子 咖啡茶碗

儲藏豐富 隨便購買 備極歡迎

平手商店

三笠町四丁目十八 電話四七九八

廉價（磁磚）

新京戶閭均鑒

本報派趙海川按月收取報費及廣告費持有本報收據即希付給至於送報人概不經手錢款早經聲明嗣後如有賒報費交給送報人本報不負責任謹此鄭重聲明 本報營業部啓

愛讀本報者鑒

本報外埠各分社有因積欠報費屢次索要不能淸償者本報不得不暫時停止發報以便追還欠欵惟讀者突然間斷不能連續閱看殊屬不情然不如是不能索欵本報再三考慮萬不得已而出此 愛讀本報者自能諒此苦衷嗣後如不能按日送到突然停止即係分社因欠報費停報務請直接函知本報營業部報費一齊寄到立即郵送不誤尚祈格外鑒原是荷 本報營業部啓

貸費生大募集
大衆教育
滿洲國人科 日本人科
大連自動車株式會社 指定
大連自動車運轉手養成所
大連市淡路町四十番地（滿鐵本社前）

介紹新書

最近出版的「新京」一書內容材料豐富並附插圖十餘幅凡機關・交通・商工業・娛樂場……無一不備此書裝璜精美誠實心悅目洵遺良品定價國幣五角外埠郵票亦可代欵 新京文業官紙局代售 新京民政部閻毅先亦妥

房屋廉價出售

茲有新建住戶用瓦房三十五間上帶永租地皮二畝坐落在奉天工業區八家子楊家牛店西隔壁共分五進建築異常堅固特別大減價出售如有買者請至大同報奉天商埠或工業區分社接洽爲盼

本報成立營口分社啓事

本報爲便利閱戶起見在營口大平康里北街十六號成立分社委汪神鶴爲分社長該地士商有訂閱本報及刊登廣告者請尤近接洽可也

成立九台縣總分社啓事

本報爲便利閱戶起見在九台縣成立總分社委廉承彥爲總分社長該地官商各界有訂閱本報及刊登廣告請就近接洽可也

懷中藥仁丹

霍亂紅痢 可驚可怕
警報頻傳 仁丹救急

主治

中暑傷寒 食積不消 精神鬱結
腹痛吐瀉 水土不服 時令疾疫
頭痛目眩 痒倒昏迷 虛弱貧血
積痞吞酸 酒醉船暈 虫蝕牙痛

腦保諾爾膠球

"NOVONOL"

淋病

內服特效新藥

患淋者之大福音 專治淋毒特効新藥

若染淋病不速治。轉成慢性苦更甚。亦或誘起魚口等險症。屢有因此絕嗣無後者。再若傳染及女人。遂至遺毒子孫害無窮。蓋此淋病之病原之是一種淋病菌。繁殖於尿道粘膜中。腐蝕破壞漸次擴大深入之病症。故趁其在尿道尙未深入粘膜內之前。容易治療。若菌潛入粘膜內部後。普通藥力達不到。致成終身不治症。本劑（腦保諾爾膠球）不唯無如白檀油之障害腸胃。刺戟腎臟。以及嗅味等副作用。且服後迅速達腎部。即能完全發揮其殺菌滅毒之作用。既止化膿。又鎭疼痛。他如利尿等。均有顯著之功効。即潛入粘膜內部之淋毒菌。亦能搜索肅清。如氷遇日光。完全化水順流尿道而排出。効力偉大。非他淋病藥所可追從。誠治淋之唯一聖品也

定價 百粒貳元七角 五拾粒壹元五角 三拾粒壹元

吉黑經理
哈爾濱 寰球 泰華西 山本長壽堂 原田旭昇號 井上
吉林 五洲 中西 泰華西 森泰號 林盛堂
長春 泰和 中西 大和 東洋 宮崎 東亞號 西澤
齊々哈爾 稻野富山堂
洮南 和發順藥房

以及全國有名大藥房均有出售
（如要說明書函索即寄樣品請另寄郵票拾分）

總發行所 大阪 藤澤友吉商店製藥廠
大連支店 大連市浪速町一四七

ON-7

森永牛奶糖

森永之名 其大其盛 雄飛亞洲 工場規模 所用原料 採取製法 以此出品 香味濃溢

無人不知 眞甲天下 萬人而望 宏大而全 優美而純 最新而精 質細純潔 滋養豐富

滿蒙總經理處
森永糖果公司
大連市雲井町二十七番地・電話 賬房九〇二一番 華商部九八八四番